Edición de 20 páginas

LA NACION

PRECIO EN TODO EL PAIS VEINTE CENTAVOS

AÑO VII — SANTIAGO DE CHILE, LUNES 22 DE OCTUBRE DE 1923 — SUSCRICIONES: Por un año: $ 50.00—Por 6 meses: $ 26.00 Por 3 meses: $ 14.—Por 1 año extranjero: $ 110 — Núm. 2,473

LOS TRES GEMELOS DEL HOSPITAL DEL SALVADOR

LAS ESTADISTICAS DEMUESTRAN QUE ESTOS FENOMENOS SEPRODUCEN UNA VEZ CADA DIEZ MIL CASOS

En nuestra edición de ayer alcanzamos a dar cuenta del curioso y raro fenómeno ocurrido en el Hospital de El Salvador, de la capital; una mujer del pueblo tuvo tres gemelos y todos ellos en perfectas condiciones de salud.

Estos casos, según lo demuestran las estadísticas, se producen muy a lo lejos; más o menos uno entre cada diez mil nacimientos, mientras que los nacimientos dobles están en proporción de uno por cada ciento veinticinco casos.

Recientemente, en Nueva York pudo anotarse el hecho de haber tenido una madre tres hijos a un tiempo, y los periódicos de la localidad marcaron el caso como el segundo producido en el largo lapso de cien años.

Es de lamentar que en el caso del Hospital de El Salvador, la afortunada madre tenga la desgracia de haber quedado viuda ha poco tiempo, lo que hace pensar en la conveniencia de ayudarla para mantener a los tres pequeños gemelos nacidos en tan buenas condiciones.

DE MESA
VITAL POQUINDO
RADIOACTIVA

Las Almorranas se curan en 6 a 14 días

Se garantiza que el UNGUENTO PAZO curará las almorranas simples, sangrantes con picazón o externas, en 6 a 15 días o se devolverá el dinero. Hecho por la PARIS MEDICINE CO. St. Louis E. U.

UN TRAJE DE BAÑO QUE CUESTA UNA FORTUNA

EL MILLONARIO YANQUI JAMES P. CHURCH, ES CONDENADO POR LOS TRIBUNALES A PAGAR 60,000 DOLARES, POR HABER REGALADO UN TRAJE DE BAÑO A LA ESPOSA DE OTRO HOMBRE

Ruth Payne es, desde hace poco más de dos años, la esposa de Patrick Payne, un muchacho joven que se ha casado con ella por amor. Patrick trabaja desde hace varios años como viajante de una gran fábrica de calzado de Nueva York, en la cual se le aprecia mucho, no solamente por sus cualidades de seriedad y de excelente vendedor de los productos, sino por su simpatía personal.

Ruth y su esposo vivían en un lindo departamento en medio de la city, que la esposa, verdadera hormiguita de su casa, había convertido en un delicioso nido, lleno de colgaduras, lacitos y adornos de esos a que tan dadas son las mujeres.

El departamento de los esposos Payne era una delicia en invierno; el propietario del inmueble había previsto las inclemencias de los fríos neoyorquinos, y dotó a todas las dependencias de la gran casa de hermosos aparatos de calefacción. Pero en verano aquello era una verdadera estufa; un infierno verdadero.

El primer verano después de su casamiento, el bolsillo de los Payne no les permitió salir de la gran ciudad, como lo hacían todas aquelas familias que se desparramaban por la hermosa costa de la Florida en busca del grato frescor del océano.

Hubieron de resignarse a permanecer en aquel horno, sudando a mares, y limitándose, por todo lenitivo al achicharrante calor, a unas escapadas de algunas horas hasta Coney Island, la isla de las diversiones cercana a Nueva York. Les dolía tener que resignarse y proyectaban, como consuelo, en verdad exiguo, correrías estupendas para la siguiente temporada veraniega.

Para conseguir su objeto, Patrik trabajó duramente todo el invierno, y, cuando desaparecieron los fríos y empezó a [illegible] la proximidad de la "estación más hermosa", los dos esposos lo prepararon todo para partir.

Habían decidido pasar en Miami los cuatro meses más cálidos. Claro que las ocupaciones de Patrik no le permitían estar todo aquel tiempo alejado de su empleo; pero, además de los veinte días de licencia que la fábrica le había acordado, pensaba hacer frecuentes escapadas hasta la famosa playa.

Patrik y Ruth llegaron a Miami y se instalaron en una pensión modesta pero bastante pasable. Y los veinte días que tenía el marido, de permiso, pasaron en un soplo. Cuando llegó el momento de regresar a sus labores, Patrik maldijo del que había inventado los botines, los zapatos y demás aparatos para aprisionar los pies. Pero como no había otro remedio, partió, no sin haber hecho mil recomendaciones a su esposa y de haberlas recibidas a su vez de ella.

Quince días tardó Payne en ver nuevamente a su esposa. Cuando volvió a Miami, dispuesto a pasar allí "el fin de semana" clásico de los ingleses y yanquis, Ruth lo recibió con gran alegría y se apresuró a presentarle las numerosas amistades que se había hecho entre la colonia veraniega.

Dos meses más tarde, después de haber estado ya cuatro o cinco veces en Miami, llegó nuevamente un Sábado el enamorado marido a ver a su mujer. Esta se hallaba ausente. El señor James P. Church, millonario de Chicago, la había invitado, conjuntamente con un grupo de amigos y amigas, a realizar una excursión en su yatch, de la cual regresarían al día siguiente.

Cuando Ruth regresó de aquella excursión y presentó a los dos hombres, Patrick creyó notar que entre él y su esposa algo que no podía precisar todavía se alzaba para separarlos. Ya solos en la pensión, la reconvino dulcemente, haciéndole ver los peligros que había para una mujer casada en ir a tales fiestas sola, sin su esposo. Pero Ruth no dió importancia al asunto.

Cuando ya la estada de los Payne en Miami tocaba a su fin, Patrik, al llegar un sábado al balneario, recibió una dolorosa sorpresa. Ruth se hallaba en la playa a su llegada y, al ir a buscarla, la encontró paseando con James Church. Ruth iba con un traje de baño espléndido, luciendo la belleza de su cuerpo con la mayor naturalidad, al lado de un hombre que no era su esposo. Aquello fué demasiado para Patrick. Con modales no muy agradables por cierto, le ordenó que se retirara a la pensión, y, una vez allí, tuvo con ella una violenta escena de celos.

Ruth confesó que el traje de baño le había sido regalado por el millonario; y, como Patrick le afeara su falta de tacto al recibir tal regalo, ella se mostró ofendida, y declaró que no quería vivir más con un hombre que tan poca confianza le tenía.

Patrick, unas horas más tarde, intentó una reconciliación, pero no tuvo éxito. La muchacha, a quién seguramente Church había deslumbrado con su riqueza, se mantuvo firme.

Patrick Payne acudió a los tribunales demandando a James P. Church por daños y perjuicios causados en su hogar. Y los tribunales han sentenciado el pleito condenando al millonario a pagar sesenta mil dólares al esposo.

Lo malo es que Church se quedó sin los dólares y sin Ruth, porque ésta, algún tiempo después, se reconcilió con su marido, con lo que éste no logró el dinero; y, al cabo de algunos meses, rompió nuevamente el matrimonio, quedándose Patrick sin Ruth.

Nuestro Folletín.

EL MISTERIO DE LA QUINTA TREBASSOF

"Hazañas de Rouletabille en Rusia"

por Gaston Leroux

(Resumen de lo publicado hasta ayer)

El terrorismo tiene amedrentadas a las autoridades moscovitas. Es en los días turbulentos que siguieron a la guerra rusojaponesa. Los atentados se repiten y la vida de los grandes funcionarios y nobles rusos está sériamente amenazada. El complot nihilista se ha concentrado contra el viejo General Trebassoff, adicto en cuerpo y alma al régimen czarista y hombre de toda confianza en la Corte. Ha sido ya víctima de varios atentados misteriosos y, a pesar de que su residencia está invadida de agentes secretos, las amenazas y los intentos de atentados se repiten con frecuencia. Matrena Petrovna, su esposa, y Natacha, su hija, velan amorosamente por la vida del militar. El Czar ha encargado a Rouletabille, el célebre detective y periodista, la vigilancia de la Quinta Trebassof y la responsabilidad sobre la vida del General. Rouletabille comienza por despejar la Quinta de los agentes policiales y escudriña con provecho, al mismo tiempo que desafía temerariamente los aparentes peligros. Al segundo día sospecha de que la amenaza no viene de afuera y los asiduos de la casa son vigilados. La intriga se enreda en un dédalo tenebroso y la delicada figura de Natacha aparece complicada en forma primero imprecisa y luego más cierta. Rouletabille sigue de cerca los pasos de la muchacha y la vasta conspiración va asomando poco a poco sus hilos. Altos personajes y hasta príncipes tronados desfilan entre los conspiradores.

Mañana continúa el desarrollo de esta novela.

GRAN FABRICA DE ALHAJAS

PRIMER PREMIO Y MEDALLA DE ORO EN LA EXPOSION DE 1910

TALLER PROPIO DE RELOJERIA

Se transforman alhajas de brillantes, etc., al estilo moderno.

Variedades en JOYAS, OBJETOS DE FANTASIA, RELIGIOSOS Y RELOJES.

OTTO WAAK Y HNO.
ESTADO N.o 101, ESQ. CON MONEDA.

Teñir en casa M. C. R. Jabón tintóreo $ 1.30 c|u. Pídalo en las buenas boticas.

BENGURIA

Es un tónico completamente vegetal, célebre por sus bondades verdaderamente maravillosas, que detiene en sus primeras aplicaciones la caída del CABELLO, CALVICIE, CASPA, SEBORREA, TIÑE Y CURA LAS CANAS RADICALMENTE SIN EL USO DE TINTURAS.

—:— BENGURIA —:—

Sólo se vende en MONEDA 875, de 9 a 12 y de 2 a 7 P. M.
DOCTOR RAFAEL BENGURIA B.
CASILLA 2426 :—:—: TELEFONO 882

LABORATORIO CLINICO
— DEL —
Dr. Leonidas Corona T.
Delicias 868.—Teléfono 2483
Reacción Wassermann. Sección de Química. Sección de Bacteriología.
AUTOVACUNAS
SANTIAGO

¡¡Certificados no faltan!!

que atestiguan que el mejor remedio para la neurastenia es pasar unos días en el

Gran Hotel de Concón

Si lo hace luego, aprovecha la rebaja de precios que rige antes de temporada.
Por más datos dirigirse a

Francisco C. Guerrero
CONCESIONARIO
Teléfono Inglés 6, Concón. — Nacional 5.—Correo:
GRAN HOTEL DE CONCON

PRESTAMOS

Sobre alhajas, pianos, victrolas, plaquées, objetos de arte, etc.
SAN DIEGO 460
— EL AGUILA —
N-3

DE OCASION

Dormitorios, comedores, salones, roperos, peinadores, aparadores y toda clase de muebles. Catres de bronce, sommiers y colchones.

SAN DIEGO 460
(Frente a la Plaza de Almagro
"EL AGUILA"

AVISOS de REMATE

LEA EN LA PENULTIMA PAGINA

HOY	REMATE DE CASA. — CALLE EJERCITO LIBERTADOR.
HOY	EL TATTERSALL.— ANIMALES.
MAÑANA	REMATE FISCAL DE CABALLOS EXCLUIDOS DEL SERVICIO DE LA POLICIA DE SANTIAGO.
MAÑANA	EL TATTERSALL. — EXPOSICION DE ANIMALES.
MAÑANA	REMATE DEL MENAJE DE CASA DEL SEÑOR RUBEN BUSTOS. — ROSAS 1851.
EL 22 DE NOVIEMBRE	REMATE DEL FUNDO "EL PICAZO".
EL 25 DE OCTUBRE	UNA BUENA OPORTUNIDAD PARA CAPITALISTAS. — REMATE VOLUNTARIO. — AVENIDA CLUB HIPICO N.o 1286.

ULTIMA PAGINA

MAÑANA	"LA EQUITATIVA". — REMATE PRENDAS VENCIDAS.
MAÑANA	MIGUEL FUENZALIDA B. — REMATE VOLUNTARIO.
MAÑANA	MIGUEL JORQUERA. — FABRICA DE PRODUCTOS QUIMICOS. — VICTOR MANUEL 1162.
MAÑANA	FERIA EDUARDO RODRIGUEZ. — CALLE EXPOSICION ESQUINA ANTOFAGASTA.
EL 24 DE OCTUBRE	EL TATTERSALL.— EXPOSICION DE ANIMALES.
EL 25 DE OCTUBRE	FERIA EDUARDO RODRIGUEZ.—REMATE TOROS DURHAM SHORTHORN.
EL 26 DE OCTUBRE	GRAN REMATE DE TOROS VACUNADOS, DEL "CRIADERO ESMERALDA". — EDUARDO RODRIGUEZ.

LA GRAN TINTORERIA A VAPOR "FRANCIA"

TIENE EL AGRADO DE PARTICIPAR

A LA ALTA SOCIEDAD

Que el cambio de Estación le impone la renovación de colores en sus trajes de calle, como trajes Sastre, Batas, Abrigos, etc. En sus vestidos de soirée, salidas de teatros y tapados.

EN LIMPIADOS QUIMICOS Y AL VAPOR

Toda clase de ropas finas y accesorios de lujo, Guantes, pieles, Boas, Plumas y Boas, Plumas y Marabús.

CASA N.o O. 1
Alameda 2019, Teléf, 1235
LOCAL PROVISORIO

OFICINA CENTRAL: CASA 10, ESTADO 11
Casa No. 5: Sto. Domingo 1019 -:- Casa No. 3: San Diego 211

CASA N.o 2, San Antonio 388, casi esquina Merced

FABRICA Y BATANES 10 DE JULIO 212
ENTRE VICUÑA MACKENNA Y MAESTRANZA

CIGARRILLOS PROTOCOLO

especiales delgados con boquilla.

En venta en los Clubs y buenas cigarrerías.

PRECIO $ 1.60

LOTERIAS - LOTERIAS

DE BENEFICENCIA NACIONAL ARGENTINA A SORTEARSE PROXIMAMENTE

OCTUBRE 23 y 31, de $ 80,000 arg.; ENTERO: $ 70; QUINTO: $ 14 chilenos.
OCTUBRE 23 y 31, de $ 20,000 arg.; ENTERO: $ 25; QUINTO: $ 5 chilenos.

¿Quiere usted ganar en la Lotería? Adquiera sus billetes UNICAMENTE en la
CASA E. TURRI
GALERIA GUEMES 356 — CASILLA 1772

DEL HOSPITAL DE CARIDAD, DE MONTEVIDEO A SORTEARSE PROXIMAMENTE

OCTUBRE 24, de $ 20,000 oro; ENTERO: $ 50; QUINTO: $ 10 chilenos.
OCTUBRE 31 de $ 50.000 oro; ENTERO $ 90; QUINTO: $ 18 chilenos

GUIA PROFESIONAL

ABOGADOS

GABRIEL AMUNATEGUI, SALVADOR DE LA VEGA
Estudio: Morandé 235, interior, 3-6, casilla 3091, teléfono 1965.

ERNESTO BARROS JARPA
Atiende sus asuntos profesionales el señor Agustín Barros Jarpa, en Moneda 235.

JUAN BARROS RIESCO
Oficina: Huérfanos 1235. Domicilio Carreras 387.

NAZARIO CHACON DEL CAMPO
Morandé 450, bajos. Teléfono 2004. Casilla 3911.

FEDERICO DUNCKER BIGGS
Huérfanos 833, altos Banco Germánico. Casilla 219. Teléfono 295.

ALBERTO DURAN B.
Huérfanos 1235, oficina 8, casilla 914.

NICANOR ELGUETA
Galería Alessandri 19-A. Teléfono 20. Asuntos civiles, comerciales, mineros y criminales.

LADISLAO ERRAZURIZ LAZCANO, LUIS A. QUINTEROS T.
Amunátegui 301. Teléfono 633.

GALVARINO GALLARDO NIETO
Ahumada 183, altos. Teléfono 2348.

HECTOR ARNALDO GUERRA
Asuntos criminales. Nulidades matrimonio. Divorcio. Teléfono 4352. Santo Domingo 1251.

OSVALDO HEVIA L.
Morandé N.o 244. Casilla 1331.

MANUEL MERINO E., LUIS MERINO E.
Bandera 166. Teléfono 2077. Casilla 3401. 10-11 y 4.30-6.

LORENZO MONTT, AMBROSIO MONTT WILMS
Compañía 1307. Teléfono 1307.

LUIS MALAQUIAS CONCHA
Civiles. Criminales. Casaciones. Compañía 1205. Casilla 1038.

BERNARDINO LEIVA
Abogado. Bandera 552. Casilla 2063.

MANUEL OLIVA
Galería Alessandri 15-A. Teléfono N.o 3203. Juicios civiles y criminales.

ROBERTO DE PETRIS
Estudio y domicilio: Galería Alessandri 25, segundo piso. Teléfono 156. Casilla 4044.

ANTONIO PLANET O.
Especialmente cuestiones comerciales. Estudio: Bandera 160. Casilla Santiago. Huérfanos 2334. Oficina: N.o 4034. Teléf. Ing. 1137, 10-11 A. M., 4-6 P. M.

LISANDRO SANTELICES E.
Abogado. Compañía 1246. Teléfono 921.

HUMBERTO SALGADO GALLARDO
Criminalista. Alegatos Corte. Asuntos civiles, militares. Estudio-domicilio: Bandera 667.

LUIS SALAS ROMO
Abogado. Compañía 1878. Lunes en Valparaíso, Prat 136. De 2 a 5.

HUMBERTO YAÑEZ VELASCO
Agustinas 618. Teléfono 1614.

ANIBAL VERGARA BARROS
Abogado. Teatinos 14. De 10 a 12.

INGENIEROS

ALFREDO LEA PLAZA
Moneda 1168. Teléfono 137.

RAFAEL TORREBLANCA
Oficina técnica: Galería Alessandri 30. Casilla 952. Teléfono 1349.

MEDICOS

Dr. AMESTI
Cirugía. Enfermedades señoras. San Martín 45. Teléfono 3742. De 4 a 5.30.

Dr. ITALO ALESSANDRINI
Cirugía y ginecología, de 1 a 3. Merced 322. Teléfono 3555.

Dr. CARLOS D. AGUIRRE
Vías urinarias. Venéreas, sífilis. Carmen 191. Consultas: 5-7.

Dr. AMENABAR OSSA
Oculista. Catorce años Europa, 8 años médico director Hospital de Ojos Condado Stanford (Inglaterra). Merced 494. De 1.30 a 4. Teléfono 1102.

Dr. ALCAINO
Oído, nariz, garganta, vías lacrimales. Especialista Hospital Salvador y Niños. 3-5, Dieciocho 257. Teléfono 257.

Dr. ARNELLO
Cirugía, anestesia general, venéreas. García Reyes 17. De 12-3. Hospital San Vicente 4-5.

Dr. ANIBAL ARIZTIA
Enfermedades niños. Consultas 1.30 a 3.30. Teléfono 1547. Huérfanos 1724.

Dr. BUNSTER
Médico Hospital San Juan de Dios. Asistencia Pública. Santa Rosa 38. Consultas: 2 a 3. Teléfono 3476.

ARTURO BARRAZA ARAYA
Médico cirujano
Especialidad vías urinarias, venéreas y sífilis. De 3 a 6. Puente 557.

Dr. BORQUEZ SILVA
Estudios Europa. Pulmón, corazón, estómago, intestinos. Rayos X, 2-6. A. Prat 50. Teléfono 19. Matadero.

Dr. J. BRONFMAN
Regresó de Europa. Cirugía Ginecología. Venéreas. 2 a 5. Compañía 1463. Teléf. 3457. (Teléf. Domicilio 3086).

Dr. BARRENECHEA
Oculista y especialista en oídos, nariz y garganta. Estado 91. Regresó.

Dr. BISQUERT
Vías urinarias, sífilis. Moneda 859. De 2-6. Casilla 2563. Teléfono 956.

Dr. RIFO BUSTOS
Estudios en Europa, medicina interna, preferentemente corazón, estómago, 2 a 5. Cochrane 177.

Dr. JULIO BUSTOS
Médico de ciudad de Santiago. Medicina interna, niños. Sífilis. Recoleta 707. De 2-4.

Dr. ROBERTO BALTRA G.
Medicina general. Vías urinarias. 3.30 a 6. Ahumada 11. Teléfono 170. Parque.

Dr. BRAGA CASTILLO
Rayos X. Merced 136. Teléfono 1393. Consultas de 9-10 y 1-4.

Dr. MARIANO BAHAMONDES RUIZ
Cirugía. Ginecología. Ahumada 17. 3 a 5. Domicilio: Delicias 1230.

Dr. FERNANDO CRUZ
Internista. Especializado Pulmón en Europa. Rayos X. Santo Domingo 821. 2-4. Teléfono 2681.

Dr. ALDO CONTRUCCI
Estudios Europa. Medicina interna Sífilis. Agustinas 1729. 2.30 a 4.30. Teléfono 3340.

Dr. LEON CHONCHOL
Medicina general Rayos X. Sífilis, piel, venéreas. Consultas: 2-5. Serrano 34.

Dr. CHARLIN
Profesor de enfermedades de la vista. Consultas: 3-6 P. M. Compañía 2115. Teléfono 2632.

Dra. JULIA CLAVERIA
Medicina general. Niños. Tratamiento del asma. Consultas: 1-3. Castro 107.

Dr. RODOLFO CASTILLO
Oído, nariz, garganta, de 2 a 5. Delicias 1164.

Dr. EDUARDO CRUZ COKE L.
Medicina interna. Merced 305. 5 a 6.30.

Dr. CROIZET
Profesor de la Facultad de Medicina. Consultas: 1-3. Dieciocho 191.

Dr. CASTAÑEDA IGLESIAS
Médico residente Hospital Niños. Trasladóse Compañía 1839. Teléfono 254. De 1.30 a 3.30.

Dra. JUANA DIAZ MUÑOZ
Especialista enfermedades señoras y niños. 4-6. Delicias 358. Teléfono 1715.

Dr. B. DAVILA M.
Estudios Europa. Medicina interna. Laboratorio, de 5 a 7. Nataniel 113.

RODRIGO DONOSO GAETE
Medicina interna. Lunes, Miércoles y Viernes, 3 a 5. Santo Domingo 1474. Teléfono 256.

Dr. DODDS
Cirugía, huesos, injertos, óseos, cirugía cráneo-cerebral, de la médula y nervios. Estudios Estados Unidos, Europa. Veintiuno de Mayo 572, 3-5.

Dr. RICARDO DONOSO
Enfermedades del corazón y pulmón. Regresó de Europa. 2.30 a 4.30. Agustinas 610.

Dr. PAULINO DIAZ
Próximamente trasladaráse de Moneda 1963 a Enrique Concha y Toro 42.

Dr. CARLOS DOREN N.
Enfermedades de señoras. Cirugía. Monjitas 536. Teléfono 2571. Consultas: de 1 a 4.

Dr. DIAZ VELASCO
Medicina interna. Niños, sífilis. 2 a 4. Vergara 474. Teléfono 236.

Dr. DIMITSTEIN
Agustinas 1308, esquina Teatinos. Rayos X. Medicina general, especialidad corazón, pulmón, estómago e hígado, 1-4. Teléfono 3848.

Dr. IGNACIO DIAZ MUÑOZ S.
Medicina general. Vías urinarias. Hora: 2.30 a 5.30. Bandera 574. Teléfono 2424.

Dr. GEORGES DAUBAS
Consultas: 2-4. Amunátegui 36. Teléfono Inglés 3679.

Dr. ENDARA
Medicina interna, especialmente estómago, corazón, obesidad. 1 y media a 4. Delicias 2391.

Dr. ESPINA
Rayos X. Medicina interna. Estudios Europa. Delicias 1229, esquina Gálvez. Teléfono 2102. De 1.30 a 4.

Dr. FUENZALIDA CORREA
Partos, cirugía, enfermedades señoras. Consultas de 1 a 3. Merced 663.

Dr. FUENZALIDA BRAVO
Profesor extraordinario. Enfermedades de niños. Merced 560. Teléfono 721. 2-4.

Dr. FONTECILLA
Estudios en Europa: afecciones pulmonares y nerviosas. Rayos X. Delicias 1626.

Dr. Carlos Garcés Baeza
Delicias 1276. Teléf. 3747
Exámenes químicos, bacteriológicos. Reacción Wassermann. Rayos X. Medicina interna 1 a 5.

Dr. ENRIQUE GONZALEZ H.
Estudios Europa, especialmente estómago, intestinos, hígado, diabetes. Obesidad, reumatismo. Ejército 644. De 1-3.30.

Dr. FELIX GROHNERT B.
ENFERMEDADES DE LA PIEL SIFILIS Y VENEREAS
Luz Ultra-violeta.— Radioterapia, de 2 a 6. Ejército 391.

Dr. GREENE
Estudios Europa. Cirugía y Ginecología. San Martín 509, esquina Catedral. 2-4. Teléfono 2380.

DOCTOR GIANELLI
ESTUDIOS EUROPA
SIFILIS PIEL VIAS URINARIAS
21-MAYO 562
CONSULTA de 2 a 6

Dr. GUSTAVO GIRON L.
Cirugía y Ginecología. Brasil 32. Teléfono 3126. De 2 a 3.

Dr. GARCIA COLLAO
Estudios Europa. Ojos, nariz, garganta y oídos. San Antonio 143. De 4 a 6.

Dr. ANIBAL GREZ
Oídos, nariz y garganta. De 3.30 a 5.30. Merced 334. Teléfono 3555.

GONORREA E IMPOTENCIA
Debilidad vital y gonorrea con sus afecciones, prostatitis, supuraciones por más crónicas que sean, curan en pocos días, garantidas. Sistema nuevo. Dr. Winkelmann, 2 a 5. Alameda 880. De 2 a 5.

A. ICAZA BARROS
Médico-Cirujano. Santo Domingo 739. Teléfono 2809.

Dr. ALEJANDRO INFANTE
Enfermedades niños. Médico Hospital de Niños San Luis. Consultas: 2-5. Delicias 253.

Dr. AGUSTIN INOSTROZA
Cirugía general, especialmente de niños. Sífilis. 1-6. Puente 583.

Dr. ROBERTO JARAMILLO
Ejército 707. Teléfono 142, Parque.

Dr. KORNER ANDWANTER
Estudios en Estados Unidos. Cirugía, ortopedia. Consultas: 1-4. Santo Domingo 623.

INSTITUTO RADIOLOGICO
Radioscopía, radiografía, radioterapia, aplicaciones radium.

Dr. ADOLFO KAPLAN
Estudios Estados Unidos y Europa. Compañía 1429.

Dr. H. LEA PLAZA
Estudios en Europa. Compañía 2115. De 2-5. Teléfono 3880.

Dr. TEODORO LEIBLE
Enfermedades nerviosas. Medicina interna. Rayos X. Lunes, Miércoles, Viernes: 5-7. Martes, Jueves, Sábado: 2-4. Olivos 794.

Dr. LABRA LETELIER
Nariz, garganta y oídos. Consultas: de 2-5. Compañía 1361.

Dr. ARMANDO LEON I.
Cirujano. Compañía 1909. Martes, Jueves, Sábado. 1-3. Teléfono 3845.

Dr. LOIS
San Pablo 1236. Medicina general. Vías urinarias. Sífilis. De 1 a 4.

Dr. LAVAL
Medicina interna. Amunátegui 31. De 1-2. Domicilio: Cochrane 346.

Dr. MONTERO
Enfermedades piel, sífilis y venéreas. Delicias 1694, esquina Castro.

Dr. MOORE FUENZALIDA
Enfermedades señoras. Cirugía. 1.30 a 3.30. Vergara 155. Teléfono 3074.

Dr. JUAN MARIN
Consultas: Amunátegui 85. Teléfono 3476.

Dr. MUJICA BARBE
Medicina interna. Ginecología, sífilis. 4.30-6. Nataniel 183. Teléfono 50.

Dr. MORALES BELTRAMI
Medicina general. Especialmente niños. Catedral 2257. De 1-2.

Dr. MORALES VILLABLANCA
Piel, sífilis, venéreas. De 8 a 6. Galería Alessandri 24.

Dr. JUAN MONTENEGRO M.
Enfermedades de niños. Compañía 1770. Teléfono 2120.

Dr. MALBRAN
Enfermedades internas y nerviosas. De 2 a 6. San Antonio 584.

Dr. OSCAR MELENDEZ
Medicina interna. Sífilis. Merced 778. De 3-5. Domicilio: Sazié 2007. Teléfono 2246.

Dr. MEZA OLVA
Estudios Europa. Medicina interna. Sífilis. 4 a 6. Dieciocho 268. Teléfono 1769. Domicilio: Mackenna 953. Teléfono 6, Santa Elena.

Dr. MOUAT S.
Ginecología, partos; ex-jefe Clínica Ginecológica Dr. Korner. Echaurren 225. De 1 a 4.

Dr. MUJICA
Hospital Niños. Santo Domingo 820. Teléfono 2415. Consultas: 1 a 4.

Dr. MUJICA
Profesor enfermedades de la vista, ojos artificiales. De 10 a 12 y 1.30 a 3. Recoleta 868.

MANUEL MORENO
Medicina general. Particularmente pulmón, estómago, intestinos. Tratamiento especial tuberculosis pulmonar. Estudios Europa. San Francisco 155. 2.30 a 3.40.

Dra. MAGDALENA NEIRA
Medicina general, señoras y niños. 2-4. Delicias 145.

Dr. NUÑEZ ZAMORA
Martes, Jueves, Sábado, 2-5. Matucana 289. Teléfono 291. Estación.

Dr. A. CUSTODIO POBLETE
Medicina interna y niños. Recoleta 55. De 1.30-3.30. Teléfono 4365.

Dr. ORREGO PUELMA
Médico Hospital San Juan de Dios. De 1.30 a 3.30. Agustinas 1214. Teléfono 1217.

Dr. LUIS OPAZO F.
Jefe Policlínica Niños. Profesor Sanhueza. Compañía 3007. De 1 a 3.30.

Dr. OEHLERICK
Medicina interna, enfermedades de niños. Teléfono 383. Catedral 1488.

Dr. MARCIAL PARADA
Oídos, nariz, garganta. De 3 a 5. Santo Domingo 831. Teléfono 1859.

Dr. ALBERTO PANATT
Médico jefe Policlínico, Prof. García Guerrero. Pulmón, Corazón, estómago. Hígado. Rayos X. Teléfono 1211. Huérfanos 1819. De 2 a 4.

Dr. DAVID PULIDO I.
Enfermedades niños. Santo Domingo 1790. Teléfono 2152. De 1 a 4.

Dr. PRUNES
Estudios Europa, Jefe Clínica, Piel Sífilis. Venéreas. Merced 490. Casilla 2898.

Dr. PANTOJA
Corazón, pulmón, estómago, sífilis 2 a 4, 7 a 8. Teléfono 574. Santo Domingo 1030.

GUILLERMO PUELMA
Médico cirujano. 171, Avenida Vicuña Mackenna. Ausente en Europa.

Dr. OSCAR PERALTA
Medicina general, señoras, 3 a 4.30. Prat 672. Teléfono 194. Matadero.

Dr. PAREDES F.
Ex-jefe Clínica Prof. Korner. Enfermedades señoras. Medicina, cirugía. 2 - 4. Amunátegui 33.

Dr. NACIANCENO ROMERO
Laboratorio. Puente 582. (De 5 a 7). Casilla 3871.

Dr. EDUARDO DE RAMON
Regresó de Europa. Cirugía, enfermedades señoras, 1 a 3. Agustinas 1606. Teléfono 3623.

Dr. ALBERTO RAMUSEN J.
Carmen 47. De 4-6. Teléfono 3022. Riquelme 47. De 1 a 4. Teléfono 1642.

Dr. JOEL RODRIGUEZ P.
Estudios Europa. Medicina interna. Especialmente estómago, intestinos. Rayos X. De 2 a 4. Amunátegui 539. Teléfono 2810.

Dr. DEL RIO GUERDIAN
Medicina interna. De 2 a 4. Trasladóse. Santo Domingo 2064.

Dr. ROBERT DE LA MAHOTIERE
Estudios París, Berlín. Médico Hospital San Juan de Dios. Especialista en enfermedades corazón. Electrocardiografía. Rayos X. Ortodiagrafía. Poligrafía. Compañía 1973. De 2.30 a 5. Casilla 3343.

INSTITUTO SANITAS
AGUSTINAS 1955
Laboratorio. Autovacunas. Radioscopías. Terapia de Radium y de Rayos X. Luz ultra-violeta. Aplicaciones eléctricas. Inhalaciones de Radium. Baños de ácido carbónico. Diatermia.

Dr. SCROGGIE
Especialidad enfermedades de niños. Jefe de clínica de niños. Universidad de Chile. Consultas de 2 a 4 P. M., Claras 490.

Dr. SUAREZ ALVAREZ
Oculista, jefe Clínica Oftalmología. Trasladóse Compañía 1480. De 1-3.

Dr. CESAR RODRIGUEZ LEON
Medicina interna general, adultos y niños. 1 - 3. Catedral 2607.

Dr. SANCHEZ DEL POZO
Medicina interna. De 2 a 4. Monjitas 559. Teléfono 3828.

Dr. SANTANDER
Estudios Europa, corazón, riñón, sífilis, especialmente estómago, intestinos. Rayos X. Laboratorio Alameda 2131. De 2 a 5.

Prof. Dr. SOTO PARADA
Laboratorio Clínico. Moneda 1023. De 2 a 6.

Dr. MARCOS A. SEPULVEDA E.
Laboratorio, Bandera 736. Teléfono 238. Exámenes completos sangre, orina, esputos, etc. Cultivos auto-vacunas. Abierto a toda hora.

Dr. CRISTOBAL SAENZ
Estudios en Europa. Afecciones médico-quirúrgicas del abdomen. Especialmente estómago, sífilis. Rayos X 2 a 4. Agustinas 1899. Teléf. 3098.

GABINETE DE MECANOGRAFIA
Instituto Superior de Educación Física. Morandé 750. El Gabinete estará a cargo del doctor.

R. SIEVERS
Consultas: Martes, Jueves y Sábado De 4 a 5.

CARLOS SEAMAN
Médico cirujano. Regresó. Consultas: 1.30. Delicias 2391.

Dr. STOLTING
Oculista. Médico recibido. Alemania y Chile. Compañía 1392. De 3 a 5.

Dr. HELLMUTH SIEVERS W.
Médico cirujano. Domicilio Molina 633. San Antonio 375. 2 a 3.30.

Dr. TAPIA FERNANDEZ
Maestranza 1106. Consultas: de 2 a 3.50.

Dr. TORRES TORRES
Jefe Clínica Prof. Korner. Enfermedades señoras y cirugía. Catedral 1249. De 2 a 5.

Dr. VEGA MACHER
Exclusivamente pulmón. Nataniel 169. De 2 a 5.

Dr. RAUL VENTURA JUNCA
Médico Hospital Salvador. Medicina interna. Corazón y sangre. 4.30-5. Monjitas 559. Teléfono 3828.

Dr. VILLAGRA
Estudios Europa. Únicamente pulmón. Rayos X. 2-6. Dieciocho 437 A. Teléfono 134. (Parque).

Dr. J. M. VERGARA KELLER
Regresó Europa. Partos. Ginecología. Agustinas 828. De 2-4. Teléfono 2855.

Dr. JAIME VIDAL OLTRA
Ex-Director Sanatorio San José. Pulmón, corazón, tubo digestivo. Laboratorio, 3-5. Puente 557.

Dr. G. P. VIDAL S.
Consultas: 4 a 6. Delicias 2646. Teléfono 245. (Estación).

Prof. VARGAS SALCEDO
Cirujano. Martes, Jueves y Sábado. 2 a 5. Teatinos 354. Teléfono 1060.

Dr. VICUÑA HERBOSO
Jefe Clínica, servicio Prof. García Guerrero. Hospital San Vicente. Medicina interna, especialmente enfermedades del corazón. Martes, Jueves, Sábado, 2.30 a 4.30. Almirante Barroso 270. Teléfono 1053.

Dr. YAÑEZ G.
Estudios Europa. Piel. Sífilis. Venéreas; trasladóse Compañía 1776. De 3-6. Casilla 618.

Dr. WAUGH ALDUNATE
606-914. Estudios en Europa. Medicina interna especialmente enfermedades internas. Venéreas. Sífilis. Reacción Wassermann. 2-4.30. Compañía 1853.

Dr. MAURICIO WEINTEIN
Piel, Sífilis, blenorragia y venéreas. Radioterapia y luz ultravioleta. Especialidad en Europa. Agustinas 1357. De 2 a 5.

Dr. WIREN
Oídos, nariz, garganta. Compañía De 2 a 3.

DENTISTA

Dr. CLODOMIRO CONTRERAS
San Antonio 451. Teléfono 3692. Horas: 9-11 y 3-6.

Dr. A. DE LA PUENTE
Trasladóse Catedral 1230. Larga práctica Dr. Valenzuela Basterrica.

Dr. CERDA LOPEZ
Dentista. Atiendo en la Clínica Doctor Valenzuela Basterrica, Riquelme 17. Teléfono 1642.

Dr. GALLARDO GONZALEZ
Adelphia. Consultas diurnas y nocturnas. Echaurren 26. Regresó.

FORTUNATO ENCINA
Especialmente puentes, placas, coronas, extracciones. Huérfanos 782.

CLINICA DENTAL FERRARI C. Y N. VALDIVIESO MORALES
Precios módicos. San Antonio 838.

PEDRO MENDEZ
Estudios Estados Unidos, Europa. Precios antiguos. Huérfanos 782.

MUÑOZ LOBOS Hnos.
Extracciones sin dolor. Somnoformo, puentes, placas. Tratamientos rápidos. San Diego 307-448.

LUIS PLAZA
Diez años Jefe Clínica Prof. Valenzuela Basterrica. Extracciones difíciles, cloroformo. Serrano 42, bajos, próximo Delicias.

GERMAN UGARTE DONOSO
Dentista, trasladóse, San Antonio 574.

CLINICA DENTAL Dr. VALENZUELA BASTERRICA
Atendida por Médico - Cirujano y cuatro Dentistas especialistas. Riquelme 47. Teléfono 1642.

DOCTOR ROGAT
ESPECIALISTA PIORREA-ALVEOLAR
ENCIAS SUPURANTES
DIENTES MOVIBLES
BOLSA COMERCIO
Of. 212, 213

VETERINARIOS

SCHMIDT HERMAN
Enfermedades animales en general. Llamados domicilio. San Antonio 457. Teléfono 3649, de 9-11 y 2-4.

HOSPITAL VETERINARIO
Alberto Guerrero
Médico veterinario. Ingeniero agrónomo. Cotapos 1186 (Independencia). Teléfono 10, Palma.

ARQUITECTOS

EDUARDO TASSO
Construcciones, transformaciones y reparaciones. Honorarios: 10 por ciento. Planos y presupuestos. Huérfanos 1258.

MATRONAS

SARA OSORIO DE GONZALEZ
Matrona. Pensionado particular para partos y curaciones internas. Asistencia a domicilio. Rosas 1727.

PENSIONADO PARTICULAR
Mercedes Rojas, Matrona. San Diego 930. Recibo enfermas, curaciones internas. Consulta toda hora.

MATRONA ERAZO
Recibe pensionistas. Atiende a domicilio. Inyecciones. Huérfanos 2460.

Mme. E. FRAGNAUD
Matrona francesa. Trasladóse Avenida Matta 72, entre Vicuña Mackenna y Santa Elena.

CLINICA PRIVADA DE OBSTETRICIA
Señora Reyes, Matrona Ginecologista. Establecimiento moderno atendido por dos cirujanos especialistas. Recibo enfermas de todas partes del país. Partos. Precios módicos. Consultas gratis. Esmeralda 636.

ANA G. VARGAS BARBERA
Partos. Recibe pensionistas. Cochrane 985.

MATERNIDAD PARTICULAR
Recibo pensionistas. Partos desde $ 50. Curaciones. Consultas gratis. San Diego 267.

CARMELA TORO G.
Parto. Asistencia toda hora. Recibo enfermas. Matucana 643.

"PENSIONADO Dra. VICENTINI"
Recibo enfermas de provincias, meses, días. Asistencia completa. Partos, 50 pesos. Turnos permanentes.

— B O X —

SIMPATICA MANIFESTACION A RAFAEL GARCIA EN EL REGIMIENTO TACNA

Desinteresadamente y con toda abnegación, el competente aficionado, señor Rafael García, prestó su valioso concurso en la preparación de algunos miembros del Regimiento Tacna en los campeonatos del Ejército. Con este motivo y a fin de manifestarle las simpatías de que goza en la nombrada repartición militar, junto con el agradecimiento a que se ha hecho acreedor, el cuerpo de Sub-oficiales del Tacna ofreció el sábado pasado una simpática manifestación, a la que concurrieron, además del festejado, numerosos aficionados civiles y militares.

Los comedores del Casino de Sub-oficiales, artísticamente adornados, presentaban un hermoso golpe de vista.

Esta manifestación fué una comida que se sirvió en medio de un ambiente de franca camaradería.

Antes de que ella se realizara, el comandante del Regimiento, mayor señor Arturo Purga, hizo entrega a Rafael García del obsequio que los sub-oficiales ofrecieron a este aficionado, el que consistía en una hermosa salida de ring.

Los asistentes fueron atendidos con toda gentileza por los sub-oficiales del Tacna, retirándose complacidos de las atenciones recibidas.

CARLOS SOTO Y LUIS GOMEZ
EL SABADO PROXIMO EN EL HIPPODROME CIRCO

Para el próximo Sábado se anuncia en el Hippodrome Circo, la realización del match a 12 rounds entre los profesionales Carlos Soto y Luis Gómez.

El Sábado antes pasado éste encuentro fué suspendido, en los momentos en que numerosos aficionados llegaban al local del Hippodrome para presenciar el desarrollo de la lucha que había logrado entusiasmar vivamente a los entendidos en el arte boxeril.

El anuncio de la realización de este match, ha venido nuevamente a interesar a los partidarios de estos buenos pugilistas, los que esperan presenciar un encuentro lleno de interés dado los méritos de los adversarios.

El entrenamiento a que se han sometido estos pugilistas, es perfecto, logrando alcanzar el máximum de sus condiciones, debido a lo cual podrán el próximo Sábado poner en juego todos sus conocimientos, lo que dará un interés verdadero al match.

Con el fin de dar mayor atractivo al programa, la empresa presentará buenos preliminares a cargo de aventajados aficionados de los centros de box de la capital.

Campeonatos de la Federación Amateurs de Chile

El Jueves próximo se efectuarán en el Hippodrome los encuentros de la 7.a rueda de la segunda serie de los campeonatos de la Amateurs.

La comisión de campeonatos nos encarga hacer presente a dos aficionados que no han actuado en esta serie, deben prepararse para actuar en la presente semana en que se terminará la segunda serie.

Para este Jueves, se confeccionará un programa que seguramente llamará la atención de los aficionados.

El programa completo se publicará mañana.

SIGUEN LOS PREPARATIVOS PARA EL GRAN ENCUENTRO POR CAMPEONATO PESO MEDIO DE CHILE.— Con gran entusiasmo prosiguen su preparación los protagonistas del encuentro que por el campeonato peso medio de Chile sostendrán la tarde del 4 de Noviembre en los Campos de Sports de Ñuñoa, el campeón nacional José Duque Rodríguez y el aspirante al título Pablo Suárez.

Este encuentro que ha llamado la atención de nuestros aficionados, se ha constituído en el tema de actualidad, señalándose a Suárez como uno de los rivales más poderosos que haya tenido el campeón en el curso de su brillante campaña pugilística. Y en realidad, el púgil sureño anota en su record victorias sobre hombres de primera calidad como Coleman, Pablo Muñoz y otros, triunfos éstos que nos ahorra todo comentario acerca de las condiciones pugilísticas del joven representante de la zona sur.

Ambos contendores se preparan activamente. Duque en la Federación de Box, en compañía de Murray, C. Pérez y W. Duque Rodríguez; y Suárez en el gimnasio de la chacra Los Tilos en Lo Ovalle, con Luis Gómez, Manuel Gutiérrez y varios de nuestros mejores aficionados.

La empresa ultima los preparativos en la confección del programa que constituirá una verdadera novedad, pues, tomarán parte boxeadores de la zona sur contra la zona central.

CAMPEONATO PESO GALLO.— Desde mañana se exhibirán los premios de este campeonato organizado por el Luis A. González B. C.

El hermoso cinturón de oro y plata dorada donado por el presidente honorario del Centro, don Manuel Gamboa, es una obra de arte que llamará la atención.

Para el segundo campeón hay una medalla de oro donada por el entusiasta deportista, don Luis Rodríguez G., y, además, un tercer premio consistente en una medalla de plata.

Como puede verse, este campeonato, uno de los mejores organizados en estos últimos tiempos, tiene una importancia vital, y no dudamos que los distintos centros afiliados a la Federación Amateurs, se harán representar por los mejores exponentes con que cuentan.

Las inscripciones estarán abier-

COMPAÑIA CHILENA DE TABACOS
DIVIDENDO PROVISORIO

Desde el día 23 del actual se pagará a los señores accionistas, en el BANCO ESPAÑOL DE CHILE, un dividendo provisorio de $ 2, por acción.

El Registro de Accionistas quedará cerrado desde el día 15 al 23, inclusive.

Valparaíso, 13 de Octubre de 1923.

EL DIRECTORIO.
O-23

FABRICA DE PLUMEROS "LA NACIONAL"
JUAN VICUÑA 1437

Veinte años establecida, con propiedad y premiada en la Exposición de Industrias de 1922. Vende plumeros desde $.80 centavos, y otros útiles de aseo en general. Sucursal, Agustinas 1086, al llegar a Bandera. Especialidad en plumeros para autos y muebles finos, murallas y cielo, escobillones para limpiar pisos.

Nota.— No compre en otra parte antes de visitar nuestra sucursal. Se atienden pedidos de provincias. Todo plumero comprado en nuestra casa se compone gratis.

N-16

Ampolletas "GAUROL"

(Nueva sal orgánica de cal inyectable indolora)

REMINERALIZACION intensiva, RECALCIFICACION segura y rápida.

Los profesores: Ferrier, Sergent y Robin han demostrado el importante papel que desempeña la cal en el organismo y bajo el nombre de

"GAUROL"

combinación orgánico-cálcica-fosforada, se ha logrado presentar al Cuerpo Médico, la preparación ideal.

INDICACIONES:

TUBERCULOSIS PULMONAR, TUBERCULOSIS OSEA y Ganglionar, trastornos del CRECIMIENTO EN LA INFANCIA, CARIES DENTARIAS, LACTANCIA, ANEMIA, SIFILIS.

Los resultados obtenidos con el

"GAUROL"

son los siguientes:

Estímulo del apetito y euforia del paciente. AUMENTO DEL PESO (2 a 3 kilos al mes), aumento de los glóbulos rojos.

POSOLOGIA: Una ampolleta por día en inyección subcutánea (absolutamente indolora). Serie: 12 ampolletas. Reposo 10 días.

Único depositario para Chile:

VICTOR CORRY
SANTIAGO, CASILLA 78-D. MONJITAS 739

Empresa Forlivesi
POMBAS FUNEBRES
Compañía 1037 - 1041
Teléfono Inglés 377
NOTA.— La más antigua y acreditada.—Servicios de 1.a clase a precios sin competencia.
Servicio nocturno permanente.

DEFUNCION

Tenemos el sentimiento de comunicar el fallecimiento de nuestro querido deudo, don

Gabriel Murgatroyd Unwin M.

acaecido el 19 del presente en Nueva York.

LA FAMILIA.

DEFUNCION

Ha fallecido nuestro querido deudo señora

Ana Palacios de Zamora

Sus restos serán sepultados hoy privadamente en el Cementerio Católico.

LA FAMILIA.

DEFUNCION

Ha fallecido nuestra querida hijita

Alicita Sepúlveda Háyvar

Rogamos a nuestras relaciones se sirvan acompañar sus restos al Cementerio General hoy a las 3 P. M.

El cortejo partirá, desde Santa Rosa 203.

LA FAMILIA.

DEFUNCION

Ha fallecido mi inolvidable hijo y hermano

José B. Fajardo M.

Rogamos a nuestros amigos se sirvan acompañar sus restos al Cementerio General. Los funerales se harán a pie, saliendo del Hospital de San Vicente hoy a las 4 P. M.

CELIA MARIN v. de F., MAXIMO FAJARDO Y HERMANOS

DESDE CINCO PESOS

enceramos piezas; también aseo de casas. Ordenes: Casilla 1864, La Uni-

LA CONFIANZA
POMPAS FUNEBRES
SAN ANTONIO 62
Teléfono 689
NOTA.— Por fabricar en nuestros talleres todos los artefactos necesarios para una correcta presentación, ofrecemos servicios completos a precios muy inferiores a cualquiera otra Empresa.— A los empresarios de provincias, hacemos grandes descuentos.

POMPAS FUNEBRES
"La Humanitaria"
San Diego esquina Concepción
TELEF. 244. MATADERO
Servicios desde 30 pesos.
Abierta toda la noche.

LUTOS
Encontrará usted el mejor surtido en plaza, en el
MANTO ELEGANTE
Pasaje Matte 28
Especialidad en Tocas y Sombreros de Crepé y Georgette.
La Casa no tiene sucursal.

Vendedor Activo
relacionado con Gigarrerías, necesítase.
Sueldo y comisión.
CASILLA 2550

PROPUESTAS PUBLICAS

Pídense propuestas públicas para la adquisición del siguiente mobiliario para el servicio de las escuelas fiscales del país:

1,584 Bancos centrales N.o 1.
396 Bancos delanteros y traseros.
4,570 Bancos centrales N.o 2.
1,140 Bancos delanteros y traseros.
600 Bancos centrales N.o 3.
150 Bancos delanteros y traseros N.o 3.
250 Estantes.
250 Pizarrones.
600 Sillas.
150 Tableros contadores.
200 Mesas.
300 Perchas con 16 ganchos.

Las propuestas se abrirán el 26 del actual, a las 3 P. M., en la Sección Almacenes de la Dirección General de Educación Primaria, donde los interesados pueden consultar bases y antecedentes.

El Director General de Educación

MADERAS ELABORADAS
OFRECE A PRECIOS MUY BAJOS
"LA REPÚBLICA"
BARRACA Y FABRICA: DOMEYKO 2354, ENTRE Av. ESPAÑA Y REPUBLICA
Fabricación de Puertas, Ventanas, Galerías y Persianas
Hay existencia para entrega
INMEDIATA
CARPINTEROS: Hay completo surtido de batientes, palillos, pelnazos, centros y marcos.
MOLDURAS: Gran surtido y se hacen sobre medidas.
MANGOS para escobas y plumeros, lisos y torneados.
LISTONES para pisos, cielo parquet y zócalos.
ROBLE para envigado de 2 x 6, 2 x 3 y 2 x 10, hasta 10 metros de largo.
CARROS N.os 17 y 18 DEJAN A LA PUERTA
TELEFONO 182 (Parque) :—: CASILLA N.o 301
Comunidad M. Escobedo M.

TERNOS DE MEDIDA
Gran facilidad de pago. Grandes variedades en casimires ingleses y nacionales
SASTRERIA POBLETE
SAN DIEGO 1356

Caja de Retiros y de Previsión Social de los Ferrocarriles del Estado
ROSAS 1080

Las propuestas pedidas para la construcción de 32 casas habitación en Santiago, para el día 10, se abrirán el 25 del presente a las 3 P. M.

Antecedentes en el servicio de propiedades de la Caja, de 1 a 7 P. M.

FERROCARRILES DEL ESTADO

Se solicitan propuestas públicas para el 31 del presente mes por: tornillos de bronce, ídem de fierro, golillas de fierro, clavos de alambre, alambre de fierro negro, ídem de cobre vulcanizado forrado, cañería de fierro fundido, tubos de acero dulce, vidrios ojo de buey para lubricadores, chicharras, brocas salomónicas, acero con nervio y liso, fierro en planchas, roble del país, calendarios esfoliadores, pantallas fierro enlozado, zoquetes con llave, enchufes machos y hembras, lamparillas eléctricas y prensas marcadoras para boletos de pasajes.

Bases y antecedentes en la Secretaría del Departamento de Materiales y Almacenes, Estación Alameda.

Santiago, Octubre 1.o de 1923.

LA NACION

Santiago, 22 de Octubre de 1923

LA REGLAMENTACION DE LAS DISCUSIONES EN LA CAMARA DE DIPUTADOS

Es una convicción general, co mo lo dejamos demostrado en unc de nuestros editoriales anterio res, que el defecto matriz del Re glamento de la Cámara de Dipu tados es la intervención excesi va que él permite a los miem bros de ella, en cuanto **individuos** en todos los actos que ésta rea liza; de manera que, práctica mente y para muchos efectos, lo Partidos, la Mayoría y la Mino ría, como tales, no existen den tro del recinto de la Corporación.

En otro editorial, de 13 de presente, hicimos ver cómo s podía y debía empezar a atenua ese **individualismo**, a partir de l concesión y el ejercicio del dere cho de pedir la celebración d sesiones y del de participar en l formación y alteraciones de la "tablas" para las mismas. Sól en determinadas categorías d sesiones y en casos especialísim se dejaría a los **individuos** un ingerencia apreciable en tales ac tos: serían, deberían ser, el Pre sidente de la Corporación, los Mi nistros como representantes de Ejecutivo, los Comitees Ejecuti vos de la Mayoría y de la Mino ría, en representación de ésta quienes asumirían todas las ini ciativas al respecto. De ese mo do se asegurarían la efectividac y la seriedad de las sesiones, la continuidad de los debates, la terminación, con resultados posi tivos, de las labores parlamenta rias.

Vamos a ver, ahora, cómo se podría obtener el máximo del aprovechamiento del tiempo, mediante una buena clasificación previa y una severa reglamentación de las **discusiones**.

El Reglamento actual no parte de una clasificación especial, al establecer que habrá asuntos no susceptibles de discusión, asuntos sujetos sólo a discusión única, y asuntos susceptibles de segunda discusión, y al especificarlos debidamente.

Se determina así una base general que evita innecesarias dilaciones, en muchos casos, y que, en otros, sustrae a los **individuos** la facultad de acudir al trámite de segunda discusión y la entrega a los **Comitees** Ejecutivos de Mayoría o Minoría o de Partidos y fija las reglas a que debe someterse la petición respectiva.

Hay, en efecto, materias que reclaman, por su naturaleza, la votación inmediata — como la indicación misma de segunda discusión, y otras que taxativamente deben ser contempladas— y las hay que pueden ser resueltas en una sola discusión, en obsequio a la expedición y eficacia del mismo trabajo parlamentario, y sin herir legítimos derechos o expectativas respetables. De esta última clase son, por ejemplo, las reclamaciones sobre la conducta del Presidente de la Cámara, las consultas que hace el mismo; las indicaciones de los Comitees de los Partidos para alterar, en una sesión, el orden de la tabla para ella establecida; los proyectos para los cuales se haya acordado la clausura; la alteración de la tabla, a pedido de un Ministro; los artículos de los proyectos discutidos en el tiempo de fácil despacho, etc., etc.

Por lo que hace a la segunda discusión, se ha de reconocer que entre nosotros se ha abusado mucho de ella empleándola en casos para los cuales evidentemente no ha sido creado ese trámite. En la práctica, leemos en un estudio reciente sobre el particular, cuando no se ha accedido a una petición formulada por un diputado, éste simplemente pide segunda discusión para todos los artículos del proyecto de que se trata; y el uso indiscreto de esta facultad reglamentaria trae como consecuencia una paralización del trabajo de la Cámara, con grave perjuicio de los intereses públicos.

Es cosa sabida, en efecto, que en ninguna parte del mundo se halla concedido en términos tan amplios y absolutos como en Chile el derecho de pedir segunda discusión: en Chile, un solo diputado puede retardar o deferir la resolución de un asunto que el resto de la Cámara estima de la mayor urgencia entrar a discutir.

Por eso, nadie dejará de encontrar justificado que la facultad de pedir segunda discusión, para los asuntos que sean susceptibles de ella, pase a pertenecer a los Comitees Ejecutivos de Mayoría y de Minoría y a los Comitees de Partidos; que, hecha una petición en tal sentido, se la deba votar inmediatamente; y que, para ser ella aceptada, deba haber recibido a su favor los votos de una proporción apreciable de los miembros asistentes a la sesión. En algunos reglamentos extranjeros, se fija, como mínimo, el voto de los 2/5; en otros, el de 1/5; pero sea cual fuere la proporción, siempre es una fracción de la Cámara que podía llegar a la tercera parte, la que autoriza esa medida.

En Chile se ha reaccionado ya, en orden a la segunda discusión, como se sabe, en la otra rama del Congreso: los artículos 54 y 70 del Reglamento del Senado dejan establecido que esa segunda discusión sólo tiene lugar cuando la Corporación misma lo acuerda. Con lo cual se ha realizado el ideal de que la aplicación de ese trámite sea resultado de una **voluntad colectiva**, más o menos numerosa, no de una simple **decisión individual**.

Como en la creación de categorías de sesiones, en la definición de las mismas, en el otorgamiento del derecho de pedir su celebración, en la formación y en la alteración de las **tablas**, caben, pues, en el título de las **discusiones** del Reglamento de la Cámara de Diputados, reformas de importancia efectiva, que pueden y deben contribuir a la finalidad de facilitar y rendir útil la labor de esta rama del Parlamento.

Hemos examinado sólo algunas de tales reformas, dejando para otros artículos las que son aconsejables para esas discusiones especiales y características que son las **interpelaciones**, y para ese modo racional de poner término oportuno a las deliberaciones exuberantes, que es o puede ser la **clausura de los debates**.

Personas Activas

podrán ganarse de 10 a 50 pesos diarios, como Agentes de nuestra Sociedad.

Buena remuneración y gratificaciones.

Presentarse en nuestras Oficinas únicamente de 2 a 8 P. M.

"LA PODEROSA"

TEATINOS 333

A las Señoras y Señoritas de nuestra sociedad

Que se interesen por asistir a la 5.a Conferencia y Demostración Práctica de Economía Doméstica que tendrá lugar el Martes próximo; atentamente se les invita a pasar mañana Lunes a las 10 A. M., por nuestra Oficina a retirar las entradas para esta reunión.

Corp. de Consumidores de Gas de Santiago

SANTO DOMINGO N.o 1061

BALATA para FRENOS

de todas dimensiones

OFRECE A LOS PRECIOS MAS CONVENIENTES

FUNDICION LIBERTAD

LIBERTAD 53 - 58

En breve aparecerá:

"LA CUESTION SOCIAL EN CHILE"

POR ARTURO OLAVARRIA B.

Interesante libro que comprende el estudio de estos importantes problemas en lo que se refieren a nuestro país. Los partidos políticos chilenos frente a la cuestión social. Orientaciones de la legislación social de la post-guerra en Europa y política social americana. El proyecto chileno de Código del Trabajo. Aspectos que presenta la solución de los problemas sociales y necesidad de legislar sobre la materia.

Con una conceptuosa introducción del Profesor de Economía Social de la Universidad de Chile y Jefe de la Oficina del Trabajo, don Moisés Poblete Troncoso, e ilustraciones gráficas.

PRECIO: $ 6.00

PEDIDOS DE PROVINCIAS: $ 6.50

En venta únicamente:

LIBRERIA "EL MERCURIO"

AHUMADA 328

SIGUE LA LIQUIDACION DE AMPOLLETAS PHILIPS MEDIO WAT

que producen 50 por ciento de economía en el consumo

A LA VENTA

desde una ampolleta, a los siguientes precios:

50 Bujías $ 2.50
100 Bujías $ 4.50
200 Bujías $ 6.20
400 Bujías $ 10.00
600 Bujías $ 14.00

En ESTADO 55 y 59

SOCIEDAD GENERAL DE GAS ACETILENO

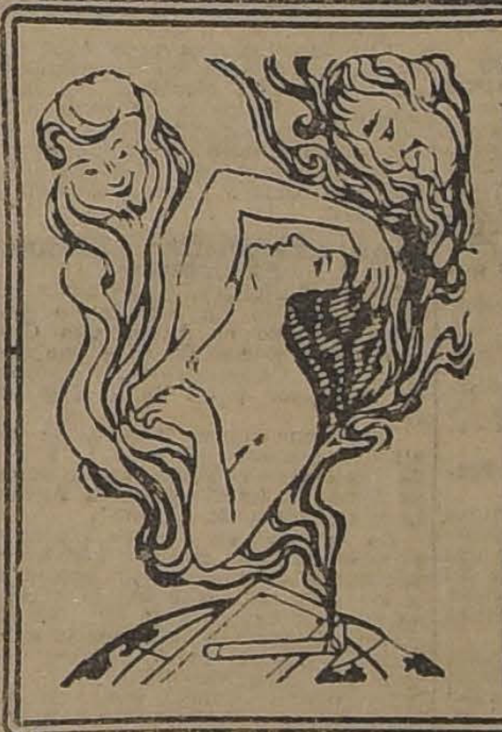

KISS-ME

LO MEJOR : QUE SE : FUMA A 40 cts.

7-Nov.

KEFIR WITAM

Unico remedio infalibre para catarros intestinales nerviosos

Se vende:

BANDERA 191

PEDIDOS URGENTES.

COMPRO

1, **Fundo de 300 a 500 mil pesos**, con riego, y si es posible con rulos; desde Rancagua a San Felipe.

1, **Fundo o Chacra**; regado, cerca de Santiago, de **400 a 700 mil pesos**.

1, **Fundo de costa**, para ovejería, con buenas aguadas, de **330 a 400 mil pesos**.

1, **Fundo con riego y rulos**, desde Curicó a Santiago y ramales, cerca Estación, de **500 a 600 mil pesos**.

1, **Fundo regado**, al oriente de Santiago o ramal Melilla, cerca Estación, de **300 a 600 mil pesos**.

PRESENTO INTERESADO INMEDIATAMENTE, ASEGURANDO NEGOCIO RAPIDO SIEMPRE QUE SU PRECIO SEA VERDADERAMENTE COMERCIAL

(SECCION FUNDOS)

CARLOS OSSANDON B.

BANDERA 168

EXPOSICION DE ANIMALES

CONCURSO HIPICO

Las inscripciones se reciben en la Oficina de la Exposición hasta el Miércoles 24, de 2 a 5 P. M.

El concurso se efectuará el Sábado 27

FUNDOS Y CHACRAS

VENDO LOS SIGUIENTES

5 EN LOS ANDES	5 EN NANCAGUA
6 EN SAN FELIPE	6 EN SAN FERNANDO
5 EN LIGUA	2 EN TINGUIRIRICA
5 EN RAMAL CALERA	5 EN CHIMBARONGO
3 EN PETORCA	10 EN CURICO
2 EN LIMACHE	4 EN MOLINA
6 EN CASABLANCA	15 EN TALCA
2 EN LLAY-LLAY	7 EN LINARES
3 EN QUILLOTA	5 EN PARRAL
25 EN SANTIAGO	10 EN CHILLAN Y SAN CARLOS
3 EN SAN BERNARDO	15 EN CONCEPCION Y RAMAL DE CHILLAN A TOME
2 EN NOS	4 EN ARAUCO
6 EN RAMAL MELIPILLA.	15 EN BIO-BIO
4 EN BUIN	6 EN MALLECO
5 EN PAINE	10 EN CAUTIN
8 EN RANCAGUA	2 EN ANGOL
2 EN GRANEROS	3 EN RENAICO
4 EN REQUINOA	22 EN VALDIVIA
3 EN ROSARIO	8 EN OSORNO Y LLANQUIHUE.
4 EN RENGO	
2 EN PELEQUEN	
3 EN LAS CABRAS	

ALEJANDRO GREENE CRUZAT

Sección Fundos
Alejandro Greene Valverde
TEATINOS 86.—CASILLA 3722

Viña San Pedro
(J. G. Correa Albano)
Es la marca mas acreditada

VINOS

Errázuriz - Panquehue

Sólo para paladares delicados.

Pida estos exquisitos vinos al agente en Santiago.

Luis González Z.

SANTA ROSA 835.— TELEFONO 164, Matadero

INGENIERIA HIDRAULICA

"ESCURRIMIENTO VARIADO DEL AGUA EN LOS CANALES"

Por don RAMON SALAS EDWARDS

Conviene especialmente a los estudiantes del ramo y a todos los ingenieros de obras hidráulicas.

EDICION DE 300 EJEMPLARES NUMERADOS

PRECIO: $ 12.00

GUERRA JUNQUEIRO, "Sus mejores poemas"

Selección de Eduardo Barrios y Roberto Meza Fuentes. Todos lo mejor del poeta. Contiene traducciones hasta hoy desconocidas en castellano.

Precio: $ 6.00, Provincias: $ 6.50

HOY, HOY, HOY — APARECE — HOY, HOY, HOY

LITERATURA CHILENA

Por Samuel Lillo, 3.a Edición. Notablemente corregida y aumentada.

Texto aprobado por la Universidad de Chile. Precio $ 4.00

PROXIMO A APARECER

VICTOR DOMINGO SILVA, "Sus mejores poemas"

LIBRERIA NASCIMENTO

AHUMADA 272—CASILLA 2298—TELEFONO 3759

La Imprenta Nascimento ejecuta trabajos por cuenta ajena. Pida presupuestos a Teléfono 266 (Matadero).

Un buen Sombrero de Paja

a precio económico sólo lo puede Ud. adquirir en la

Sombrerería Capellaro

ESTADO 230

(Frente a la Sala Imperio)

EL PRESIDENTE DE LA REPUBLICA Y LOS MINISTROS LLEGANDO A LA EXPOSICION

ESTADO DE LA AGRICULTURA

por ROG.

Durante la última quincena ha variado el estado del tiempo en la región central. Hemos tenido numerosos días nublados y también de lluvia, aunque no de gran importancia, sobre todo en la parte Norte. Desde Colchagua al Sur las lluvias han sido grandes, sobre todo en la zona de la costa en donde las siembras de secano se encontraban algo comprometidas por la falta de lluvias, han recibido un riego muy oportuno que les permite esperar sin graves inconvenientes su desarrollo futuro hasta la florescencia.

En el Sur también ha llovido algunos días y como a la vez han tenido varios de sol, resulta que las siembras se presentan muy bonitas y bien desarrolladas, sin inconveniente alguno que haga presumir que pueda malograrse el resultado agrícola del año.

En la parte Norte de la región central principia a aparecer el polvillo colorado en los cereales y si continúa la Primavera húmeda, como hasta el presente, es de temer que esta terrible plaga de los sembrados se propague rápidamente en una extensión considerable y sea un factor más que contribuya a comprometer las cosechas de la zona central. Para el Sur no se nota aún la aparición de esta plaga.

En las provincias de Aconcagua y Valparaíso los trigos están espigando y las variedades ligeras como el Florence ya están espigadas en la región central, lo que contribuye a librarlas del ataque del polvillo colorado.

Los trabajos para la siembre de las chacras están bastante adelantados en todo el país. En el Norte y centro están sembradas o concluyen de sembrarse con toda actividad, mientras que en el Sur se está concluyendo la preparación de los suelos.

Las arboledas frutales florecieron en muy buenas condiciones en la región Norte y central, en el Sur han sido sorprendidas por las lluvias y esto contribuirá a una disminución en la producción de frutas. Las viñas en general se manifiestan bonitas y ya se ha principiado a azufrarlas.

Debido a la gran humedad que se observa en el aire por lo húmeda que se presenta la Primavera, el desarrollo de las enfermedades criptogámicas es considerable.

La ganadería aún no se repone del mal Invierno pasado por falta de forrajes, pues en la zona Norte y en la costa de la región central, los pastos de secano no se han desarrollado a causa de que las heladas les impidieron crecer en el momento oportuno y hoy día se nota bastante escasez de forraje para el ganado. Sólo hacen excepción los campos sembrados de atriplex que se mantienen en buen desarrollo a pesar de la sequía y es un magnífico forraje que debería propagarse en todos los campos de esa zona.

En los terrenos regados los pastos tienen buen desarrollo y esto contribuye a que el ganado haya mejorado mucho. En la región Sur no han crecido en forma debida y también los animales sufren las consecuencias de este atraso; sin embargo, las lecherías ya han principiado a ordeñarse.

En los ganados ovinos se ha hecho la esquila en la zona central y se está esquilando para el Sur. En todas partes se han ejecutado los tratamientos curativos para combatir la sarna.

Enfermedades epidémicas en los ganados no se notan en forma especial.

En general el estado de la agricultura es satisfactorio en el momento actual.

R.

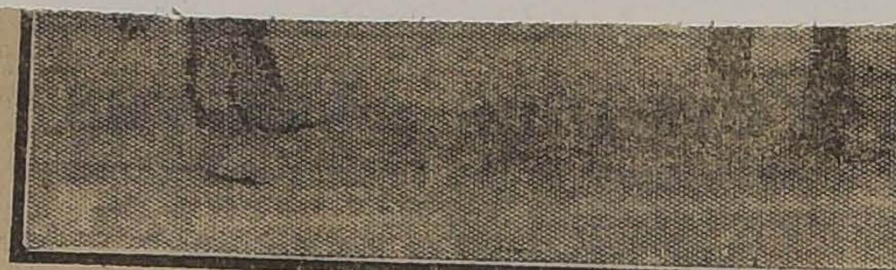

VACA GANADORA DE LA COPA DE VACA IM PORTADA

tribunas de honor, se dió comienzo al paseo y presentación de los productos premiados.

El paso de cada uno de los animales, que como ya lo hemos dicho, este año ha sido una demostración del grado de adelant que año a año se va adquiriendo en el perfeccionamiento de los ejemplares, fué objeto de grandes aplausos.

La presentación de los animales se comenzó por los vacunos, siguiendo los caballares, para treminar con los ovejunos.

EL PREMIO DE TIRO TANDEM

Especiales aplausos mereció la presentación que hizo el teniente 1.o del Regimiento de Cazadores, don Edgardo Portales, en su coche Spildor, en que obtuvo con justicia el primer premio de tiro en tandem, en coche enganchado.

Este carruaje, guiado por dos hermosas yeguas de cruzamiento Hackney, denominadas Lady Douglas y Dobly, hizo un hermoso trabajo en la pista en que se demostró fácilmente el grado de perfeccionamiento a que se había podido llevar a esos animales.

La numerosa concurrencia aplaudió largamente esta presentación y el propietario de los animales mereció las felicitaciones de los asistentes.

PRESENTACION DE ANIMALES CHILENOS ENSILLADOS

Dos huasos elegantemente montados en dos hermosos animales de sangre netamente chilena, salieron poco antes de darse por terminada la presentación y frente a la tribuna oficial ocupada por el Presidente de la República, efectuaron arriesgadas pruebas, como ser "para probar riendas", "revolver en dos patas del animal", etc.

Uno de los jinetes sacó después el freno al animal y guiándolo con el cuerpo, corrió un gran espacio y lo revolvió a distintos lados.

Este acto de destreza fué admirado por toda la concurrencia, la que tributó nutridos aplausos a estos jinetes.

EL PRESIDENTE VISITA LA EXPOSICION

Terminada la presentación de los animales premiados, el Presidente de la República, acompañado de sus Ministros, de algunos miembros del Cuerpo Diplomático y de la Comisión pasó a visitar las diversas secciones de la Exposición.

Visitó detenidamente la Sección de aves de corral, lanares, porcinos, etc., teniendo ocasión de admirar los hermosos ejemplares que se exhibían.

Interesó vivamente la atención del Primer Mandatario la Sección aves, en que solicitó informaciones de cada uno de los dueños de criaderos, acerca de los ejemplares que exhibían.

Terminada esta visita, el señor Alessandri, se detuvo en los locales de las casas comerciales destinados a la exhibición de máquinas, en donde se pudo imponer del funcionamiento de muchas y de las experiencias que en esos momentos se hacían.

Minutos después de las siete y media de la tarde, el señor Alessandri abandonaba el local de la Exposición, siendo despedido por los acordes del Himno Nacional.

CONFERENCIA SOBRE EL GANADO LECHERO

Hoy en la tarde, el señor Thomas Elder, dará una conferencia res, ingenieros agrónomos y estudiantes.

LA EXPOSICION PERMANECERA ABIERTA TODA LA SEMANA

A fin de dar lugar a que concurra el mayor número de personas, la Sociedad Nacional de Agricultura, ha resuelto que este importante torneo permanezca abierto al público, durante toda la semana.

El Sábado próximo, se llevará a cabo en el picadero del local de la Exposición, una gran concurso hípico, que se ha organizado con el fin de mejorar las razas caballares y de fomentar la equitación.

Para este torneo, se han inscrito ya conocidos sportman de esta capital y de los Cuerpos de la guarnición, y las pruebas se compandrán de: Un campeonato de salto de altura, una competencia entre los socios civiles de los clubs de Paperchase de la capital, representado cada club por dos de sus jinetes; un recorrido que constará de cuatro interesantes obstáculos.

Al término de ambas competencias se definirá el "champión"; prueba en que tomarán parte los dos civiles que obtengan el primero y segundo premios con los dos militares vencedores.

Las inscripciones para este concurso, se reciben en la secretaría de la Sociedad Nacional de Agricultura y se nos ruega pedir a los clubs de Paperchase envíen las suyas antes del Martes, a las 12 M., a la secretaría del "Santiago Paperchase Club", Galería Alessandri N.o 24.

GRAN EXPOSICION GANADERA EN OSORNO

Noticias oficiales, hacen saber que en Osorno se ha organizado para fines del año en curso, una Gran Exposición Ganadera, a la que concurrirán los Criaderos y Agricultores de la mayor parte de la República.

Esto importante torneo, se verificará durante los días 7, 8 y 9 de Diciembre próximo, en el extenso local de La Cooperativa Agrícola y Ganadera de Osorno".

En el local en que se efectuará esta exposición, se han hecho importantes construcciones similares, a las que para este objeto existen en Suiza, y que, cuando ellas se iniciaron, fueron visitadas por el Príncipe Enrique de Prusia, en su viaje a la región Sur del país.

Noticias recibidas por algunos agricultores de quienes es conocido el interés por esta clase de torneos, hacen saber que ya hay más de cuatrocientas inscripciones, lo que permite augurar un completo éxito a esta exposición.

Animales premiados en la exposición

Damos a continuación la nómina de los animales vacunos que obtuvieron premios en este torneo:

VAC. 44

LINCOLN RED S. H. MESTIZOS

1.a Categoría. — Toros de 9 a 12 meses

1.er premio: Ideal, nacido 5 Febrero 1923, del señor R. Ariztía.

2.o premio: Ideal, nacido 20-10-1922 del señor R. Ariztía.

2.a Categoría. — Toros de 12 a 16 meses

2.o premio: Henry 5, nacido 26-9-1922, del señor R. Ariztía.

4.a Categoría. — Toros de 20 a 24 meses

1.er premio: Sergent, nacido 27-10-1921, del Criadero Viluco.

2.o premio: Highlander, nacido 24-10-1921, del señor R. Ariztía.

5.a Categoría. — Toros de 24 a 30 meses

1.er premio: Gringo, nacido 17-8-1921, del señor R. Ariztía.

2-1920, del Criadero Viluco.

7.a Categoría.—Toros de más de 36 meses

1.er premio: Rambler, nacido 15-9-1920, del Criadero Viluco.

Hembras mestizas no se presentaron.

NORMANDOS MESTIZOS

1.a Categoría. — Toros de 9 a 12 meses

1.er premio: René, nacido 3-11-1922, del Criadero Esmeralda.

2.o premio: Aleanfer, nacido 13-11-1922, del Criadero Esmeralda.

3.er premio: Apolo, nacido 10-12-1922, del Criadero Esmeralda.

2.a Categoría. — Toros de 12 a 16 meses

1.er premio: Acampado, nacido 2-9-1922, del Criadero Esmeralda.

2.o premio: Atarantado, nacido 2-9-1922, del Criadero Esmeralda.

3.er premio: Alberto, nacido 12-6-1922, del Criadero Esmeralda.

3.a Categoría. — Toros de 16 a 20 meses

1.er premio: Atrevido, nacido 10-3-1922, del Criadero Esmeralda.

2.o premio: Alarmado, nacido 14-5-1922, del Criadero Esmeralda.

3.er premio: Alicate, nacido 20-3-1922, del Criadero Esmeralda.

4.a Categoría. — Toros de 20 a 24 meses

1.er premio: Alfajor, nacido 3-11-1922, del Criadero Esmeralda.

2.o premio: Afamado, nacido 10-1-1922, del Criadero Esmeralda.

7.a Categoría.—Toros de más de 36 meses

1.er premio: Parblean, nacido 21-8-1918, del señor Ramón Valdés.

3.o PORCINOS

CHESTER WHIT

1.a Categoría. — Machos de menos de 1 año

1.er premio: N.o 107, Monster,

... premio: N.o 3, Tumbo Kingth, nacido 6 de Marzo de 1920, del señor Julio Donoso Fóster.

3.a Categoría. — Hembras de menos de 1 año

1.er premio: N.o 3, Tumbo Kingth, nacido 6 de Marzo de 1920, del señor Julio Donoso Fóster.

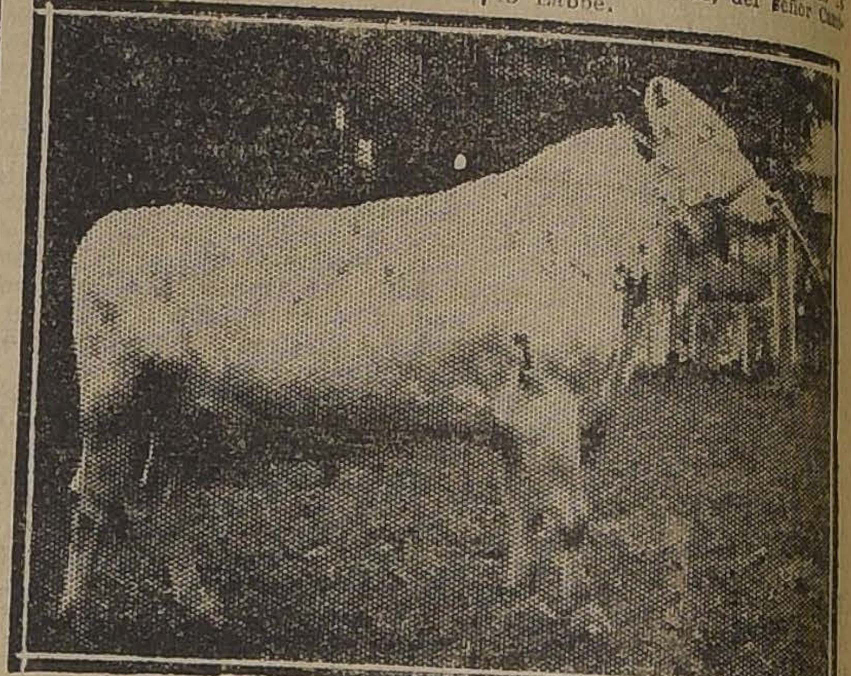

TOYON KING JOUDINE FAYNE Y ALLDENU, PRIMER PREMIO Y PREMIO CAMPEON DE LOS NACIDOS EN EL PAIS.—DEL SEÑOR CARLOS GUZMAN G.

3.a Categoría. — Hembras de menos de 1 año

1.er premio: N.o 61, Scarler, nacida 9 de Enero de 1923, del señor Julio Donoso Fóster.

2.o premio: N.o 85, Amapola 2.a, nacida 9 de Enero de 1923, del señor Julio Donoso Fóster.

3.er premio: N.o 86, Dorada 2.a, nacida 9 de Enero de 1923, del señor Julio Donoso Fóster.

4.a Categoría. — Hembras de más de 1 año

1.er premio: N.o 20, Shirley of P. C., nacida 8 de Junio de 1921, del señor Julio Donoso Fóster.

2.o premio: N.o 5, Seissors Chilea Lady, nacida 12 de Setiembre

...nimales

de 1920, del señor Julio Donoso Fóster.

3.er premio: N.o 10, Dora ..., nacida 18 de Febrero de 19.., del señor Julio Donoso Fóster.

Gran premio: Shirley of P. C. ...

Premio de grupo: N.o 7.., 781, N.o 778, del señor Julio Donoso Fóster.

BERKSHIRE

1.a Categoría. — Machos de menos de 1 año

1.er premio: N.o 5, Presidente ..., nacido Diciembre de 1922, Hacienda Culiprán.

2.o premio: N.o 63, nacido Marzo de 1923, del señor Camilo Labbé.

3.er premio: N.o 8, Presidente ..., nacido Febrero de 1923, de la Hacienda Culiprán.

2.a Categoría. — Machos de más de 1 año

1.er premio: N.o 3, Bidesden ...galor, Captain Eastwod, nacido .. de Setiembre de 1922, de la Hacienda Culiprán.

3.a Categoría. — Hembras de menos de 1 año

1.er premio: N.o 12, Eufrasia, nacida Diciembre de 1922, de la Hacienda Culiprán.

2.o premio: N.o 10, Crisanta, nacida Diciembre de 1922, de la Hacienda Culiprán.

3.er premio: N.o 8, Panchita, nacida Febrero de 1923, de la Hacienda Culiprán.

4.a Categoría. — Hembras de más de 1 año

1.er premio: N.o 4, Cow. ..., mayor de edad, de la Hacienda Culiprán.

2.o premio: N.o 51, ..., nacida Setiembre de 1921, del señor Camilo Labbé.

3.er premio: N.o 4, Hearle ..., ...ocking, Lady Harptree, nacida .. de Setiembre de 1922, de la Hacienda Culiprán.

Premio de grupos: N.o 77., N.o 762, N.o 764, de la Hacienda Culiprán.

POLAND CHINA

1.a Categoría. — Machos de menos de 1 año

1.er premio: N.o 48, nacido .. de Marzo de 1923, del señor Camilo Labbé.

2.a Categoría. — Machos de más de 1 año

2.o premio: N.o 22, King, nacido 20 de Setiembre de 1921.

3.a Categoría. — Hembras de menos de 1 año

1.er premio: N.o 42, nacida 25 de Febrero de 1923, del señor Camilo Labbé.

2.o premio: N.o 47, nacida 18 de Marzo de 1923.

4.a Categoría. — Hembras de más de 1 año

Primer premio: N.o 2, Dot-Vel, nacida Febrero de 1916, del señor Camilo Labbé.

Premio de grupo: N.o 799, N.o 798, N.o 788, del señor Camilo Labbé.

SITUACION EXACTA DE LA COSECHA DE TRIGO EN FRANCIA

Por el Senador MARCEL DONON.

El pan cotidiano de la Francia está asegurado.—La espiga rubia ha protegido el franco.—El aumento de la cosecha mundial de trigo llegaría a 23 millones de quintales.—Los productores de trigo de América no pueden hoy exportarlo al mercado francés.—Si bajara la libra y el dólar los trigos franceses tendrían en los americanos un terrible competidor.—Para ponerse a cubierto de semejante peligro se alzará la trinchera aduanera

La cosecha de trigo es considerable, se nos dice. Debería ser así, pues además de la voluntad firme de los agricultores franceses y de sus esfuerzos para enderesar nuestra situación económica, teníamos en la primavera una noticia oficial optimista. "Las superficies sembradas son superiores, y la buena hada de la alimentación vigila atenta y nunca fatigada".

Los resultados no podrían sino ser brillantes, y es por eso que nos anuncian una cosecha que pasará de 79.000.000 de quintales métricos de bueno y puro trigo. El rendimiento medio por hectárea sería de 14,30 qq. m. contra 12,52 en 1922, 16,35 en 1921 y 13,38 en 1923.

Por lo demás las cosechas del Africa del Norte son magníficas: diez millones de quintales para la Argelia, 6,500.000 para Marruecos, 2.000.000 para Tunez, lo que hace el doble del año anterior, con un sobrante para enviar a Francia de más de seis millones de quintales.

Este es nuestro pan cotidiano asegurado sin tener que recurrir al extranjero. He aquí una noticia felicísima, sobre todo en una época en que los especuladores en el cambio, se esfuerzan en depreciar el valor de nuestra moneda. Si la espiga no ha salvado completamente el franco, contribuye al menos a protegerlo contra pérfidas maniobras.

La proclamación de una gran cosecha, debe provocar, por lo demás, otra consecuencia favorable a nuestra economía nacional, y que ha causado alegría entre los consumidores. El precio del trigo que llegó a 96 francos el quintal, en el momento de iniciarse la nueva cosecha, ha bajado rápidamente a 80 y después a 76, arrastrando en consecuencia en su baja al precio del pan a un franco quince el kilo primero y hoy día 10 de Setiembre a 1.10. En algunas ciudades del centro, ha bajado aún a un franco, allí donde los Alcaldes, no han vacilado en poner en rigurosa concordancia el precio del pan con las cotizaciones prácticas del trigo en la región. Hagamos notar de paso, que un progreso serio se ha realizado en esta meteria; no me extrañaría que el proyecto de ley pendiente en el Senado, que tiene por objeto reglamentar las ventas de harinas, haya tenido alguna influencia saludable.

Tal es el resultado de la nota oficial. Y mientras tanto ¿qué va a pasar? Esta es la cuestión que se plantea para productores y consumidores. Ciertamente es delicado y difícil contestar, porque probables, pero son influenciados por la situación del mercado mundial, a su vez establecida por la importancia de las cosechas en los dos hemisferios y por el cambio internacional.

Veamos desde luego lo que realmente pasa entre nosotros. Se puede afirmar que hay que prever una ligera alza en el precio del trigo, actualmente se cotiza en la región de París, de 83 a 84 francos. Esta tendencia se justifica por el hecho de que la cosecha real es juzgada por los agricultores y comerciantes, menos favorable que la cosecha oficial y llegaría según ellos difícilmente a 75 millones de quintales.

Por otra parte el cambio se mantiene a un nivel elevado (m|m 80 fcs. por libra esterlina) y los trigos extranjeros salen costando en nuestros puertos sobre 90 francos con derechos de aduana inclusos.

Algunos ven en el alza actual, el resultado de la abstención de los cosecheros, decididos a esperar precios más altos para vender sus trigos. No se puede negar que los agricultores han comprendido los inconvenientes de una venta muy anticipada, han escalonado las ofertas en la proporción de las necesidades de la molinería, en lugar de echar al mercado a raiz de la cosecha, grandes cantidades que provocan la baja de los precios, sin que esto favorezca a los consumidores. No hay en esto ni especulación ni acaparamiento, sino simplemente la aplicación de un método prudente y leal que tiende a vulgarizarse, gracias a la creación de cooperativas de venta de cereales ayudadas por la institución de Crédito Agrícola.

La reglamentación de los mercados y de los precios, que es la consecuencia, no impone ningún sacrificio suplementario a los consumidores; por el contrario, redunda en beneficio de los productores, por la supresión de ciertos intermediarios, parásitos inútiles. Es preciso considerar estas cooperativas, como un progreso en nuestro sistema de repartición de la riqueza producida.

Es desde luego probable que la amplitud de esta alza momentánea quede limitada, en vista de que las cosechas son favorables en el conjunto mundial. Según la investigación practicada por el Instituto Internacional de Agricultura de Roma, el aumento de la cosecha mundial, llegaría a 23 millones de quintales de trigo, corespondiente a diez y siete países productores; es poco sin duda, pero es lo suficiente para establecer tendencias de baja en los precios del trigo.

se encuentran en la imposibilidad de exportarlo al mercado francés; ellos están alarmados y la elección reciente de un revolucionario en E.E. U.U. sería el resultado del descontento de los grandes productores, que no encuentran compradores para sus stocks de trigos.

Sin embargo, los precios del trigo, corresponden actualmente en América, a los que tenía ántes de la guerra, o sea de 25 a 27 francos el quintal. De manera que, si el valor de la libra y del dólar viniera a bajar a consecuencia del mejoramiento de la situación internacional, veríamos una competencia terrible que se haría a los trigos franceses. Esta eventualidad no parece próxima, pero es bueno llamar la atención sobre ella, a los habitantes de las ciudades, siempre inclinados en contra de los agricultores, para que vean que la situación de éstos no está exenta de peligros y ruinosos riesgos. La protección aduanera de 14 frs., por quintal, con que se benefician en este momento los agricultores y que representa el doble de la tarifa de antes de la guerra, no tiene nada de excesivo, y en la revisión que se proyecta, habrá que tomar en cuenta la baja del cambio.

He aquí la situación exacta del mercado del trigo entre nosotros y las previsiones racionales que se pueden hacer. Ellas están basadas sobre una cosecha francesa menos buena que la que dicen las estadísticas oficiales y sobre existencias mundiales más que suficientes para las necesidades del conjunto del globo. Si el cosechero pudiera esperar para la venta de su trigo un precio un tanto mejor, el comprador puede a su vez, tomar en cuenta la baja largo del precio, por un tiempo largo en París, con pan a un franco diez el kilo.

Entonces se preguntarán los agricultores, ¿los buenos antiguos tiempos no volverán nunca? Es probable que tengamos que esperar muchos años todavía, antes de que la vida tome su curso normal; una gran parte del trabajo que hay que realizar para alcanzarlo, corresponde a nuestros dirigentes, a los de las naciones aliadas, debería yo decir, por que damos nosotros los franceses siempre prueba del mejor espíritu de conciliación.

En lo que concierne a los agricultores, hacen ellos lo mejor posible para realizar la abundancia, pero para que ella no acarree el abatimiento mismo de los precios, la producción intensificada debe ser económica.

Esto no es imposible para ...

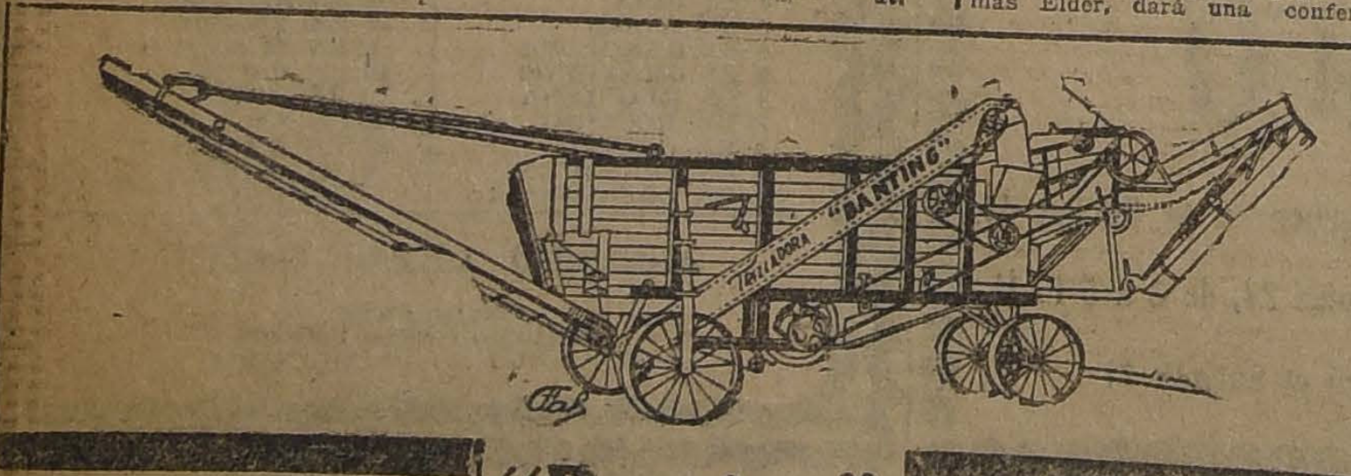

"Banting"

LA TRILLADORA

ES UN MODELO DE SENCILLEZ Y DURACION CON ARMAZON DE ACERO

Posee el mejor alimentador automático ideado hasta la fecha. Todos los harneros son ajustables.

Las piezas metálicas son todas de acero o fierro maleable, nada de fundición ordinaria.

Los movimientos principales son todos mandados directamente por el eje de cilindro proporcionando equilibrio perfecto en la distribución de la fuerza y por consiguiente mayor rendimiento. No hay correas superpuestas.

Las aceiteras están todas al exterior.

Es la más moderna de las trilladoras y posee ventajas que ninguna otra tiene.

TENEMOS UN MODELO GRANDE PARA MOTOR A VAPOR Y OTRO ESPECIAL PARA MOVER CON TRACTOR.

Pida Catálogos y Precios a:

GIBBS & Co.

GRAN REMEDIO UNIVERSAL NITRO OZONA

Loire-Weissflog, el único comprobado por medio de la radiografía que cura tuberculosis (tisis). Pruebas a la vista. Afamado desde 1887. Cura radicalmente hígado, riñones, estómago, pulmonía, bronquitis, asma; hipertrofia, diabetes, albuminuria, reumatismo, hidropesía, obesidad, raquitismo, epilepsia, apoplegía, anemia, catarro intestinal, disentería, apendicitis, peritonitis, almorranas, fístulas furunculosas, enfermedades piel, sangre, enfermedades secretas. Prodigioso en aneurisma, en enfermedades corazón, cerebro, vista, espina dorsal, etc. Viruela, peste negra, hemorragias, peste bubónica, tifus, peste y fiebres en general son vencidas a las pocas horas con repetidos lavados intestinales y tomas. Igual tratamiento para demás enfermedades. Catecismo Nitro-Ozona, consúltelo todo enfermo, sea cual fuese el mal encontrará el medio seguro de sanar radicalmente. Remítole gratis quien lo pida. — Luis Lowe. — Claras 119. — Teléfono ...

CANJE de DISCOS ESTADO 213

Antes de comprar

VACUNAS CONTRA EL CARBUNCLO

impóngase de los precios e inmejorables resultados que han dado en 136,185 animales vacunados en 1922 las que prepara el

INSTITUTO BIOLOGICO — DE LA — Sociedad Nacional de Agricultura

SAN FRANCISCO 2291, TELEFONO 58, SAN MIGUEL

NOTA: El dinero que Ud. pague por estas vacunas no irá ...

APICULTURA por EDUARDO BAND B.

CORTANDO LAS ALAS A LA REINA EVITAREMOS LA ENJAMBRAZON

Cuando una familia se divide en dos partes, la parte que se va a cambiar de habitación, es lo que se llama enjambre; cada una de estas partes vuelve a dividirse nuevamente y así siguen sucesivamente. Esta es la manera de reproducirse en las abejas.

Los enjambres se forman durante la Primavera y Verano, cuando hay abundante néctar y polen, siendo la causa principal la falta de espacio, cuando la reina no tiene celdillas para colocar sus huevos como tampoco las obreras para almacenar el polen, néctar y su miel; entonces construyen varias celdas reales para hacer nacer una nueva reina y poco antes que esta reina nazca uno o dos días antes, se produce el enjambre, quedando en la colmena las abejas más jóvenes con la reina nueva que va a nacer; este primer enjambre que se produce en una familia por falta de espacio llamado enjambre primario viene seguido muchas veces por otros enjambres secundarios y terciarios, los que hacen debilitar enormemente a la familia madre.

La mayoría de los apicultores, prefieren evitar la enjambrazón y cuando lo necesitan lo hacen artificialmente. Es cierto que un apicultor aunque poco experto puede darse cuenta cuando va a producirse un enjambre, ya sea por las celdas reales que están construyendo y que pueden verse al examinar la colmena, o bien por la gran cantidad de abejas que revoletean alrededor de la colmena muchas veces formándose racimos a la entrada y puede entonces tomar sus precauciones, pero muchas veces estos enjambres se producen en horas inoportunas, los que el apicultor no ha visto salir perdiéndose en muchas ocasiones ya que estos pueden volar una larga distancia. Este peligro de perder un enjambre y de evitarlo si es necesario se consigue cortando las alas a la reina.

Cuando nace la reina necesita ser fecundada por el macho lo que no se hace nunca dentro de la colmena. Después de su fecundación no necesita salir más fuera de la colmena, sino en el caso de enjambrar, por lo tanto, sus alas están demás y ya está comprobado por las innumerables experiencias de apicultores que con esto no se perjudica la reina en absoluto. Por lo tanto en caso de producirse el enjambre como la reina no puede volar las abejas que son las primeras en salir al ver que su reina no las acompaña regresan nuevamente a su colmena. En otras ocasiones puede la reina intentar volar y caerá seguramente al suelo produciéndose el enjambre en dicha parte sin peligro de perderse como en el caso de volar y perderse entre los árboles.

Para cortarle las alas a la reina hay que tener mucho cuidado de no maltratarla, tratándose sobre todo de una reina joven que está en todo su apogeo de postura. Puede tomarse de las patas o bien del torax y cortarle una o las dos alitas, pero sólo la mitad, lo suficiente para que no pueda volar. El sistema más práctico y seguro es el siguiente: se abre la colmena y se busca el panal donde esté la reina, se afirma el panal por un costado sujetándolo con la mano izquierda; con un par de tijeritas bien afiladas se espera el momento que la reina descansa y con un movimiento suave se le cortan una, o, las dos alitas sin tomarla; cuando la reina está en toda su postura no pierde tiempo y aunque se saque el panal sigue poniendo, este es el preciso momento para efectuar esta operación, porque la reina deja sus alas bastante separadas del cuerpo y no existe peligro en dañarla. No hay que olvidar que al cortarle las alas hay que estar seguro que está poniendo huevos de obreras, es decir que está fecundada.

E. B. B.

Consultorio agrícola de "La Nación"

L. C.—Tengo algunos limones que están muy bonitos y pienso aumentar la plantación; pero me dicen que como son producidos de estaca no conviene plantar más. Le agradeceré darme su opinión en este asunto.

R.—La multiplicación de los limones de estaca se produce muy bien; pero la planta que se obtiene no sirve porque tiene poca duración y al cabo de cinco a diez años se seca sin causa aparente; además, se atacan fuertemente de la gomosis que concluye más pronto con ellos.

No vuelva a plantar árboles producidos de estaca, sino aquellos producidos de semilla, y lo mejor de todo es que críe planta sembrando pepas de naranjo agrio y sobre estas plantas injerta un buen limón y tendrá magníficos árboles, vigorosos, de gran vitalidad y muy productivos. El injerto conviene hacerlo a más de sesenta centímetros de altura del suelo.

M. B.—Maipú.—Tengo preparado un terreno para sembrar chacras; pero he resuelto cambiar la siembra por alfalfa; el suelo tiene un poco de chépica. ¿Cree usted que esto pueda ser malo para el alfalfar?

R.—Si el terreno en que piensa sembrar alfalfa tiene chépica, es más aconsejable que desista de esa siembra hasta el año entrante y por ahora siembre la chacra que había pensado, dándole muchas labores de limpia para destruir la chépica en lo posible Para el año entrante ya tendrá su terreno limpio y a fines de Marzo podrá proceder a alfalfar el campo en muy buenas condiciones y con éxito seguro en esa siembra.

A. D.—San Felipe.—El primer corte de la alfalfa viene muy enmalezado, motivo por el cual obtendré un pasto de inferior calidad, y como el primer corte es el más productivo, le agradeceré darme un consejo sobre la manera cómo puedo evitar esto y tener mejor resultado con el pasto que voy a cosechar.

R.—Cuando al alfalfar no se le dan los cuidados culturales aconsejados para el mes de Agosto, los que consisten en numerosas rastreaduras con rastras de resortes para destruir las malezas que principian a brotar, se obtiene el primer corte del pasto muy enmalezado y se deprecia comercialmente.

En el momento actual ya no se puede pensar en desmalezar; pero si usted dispone de agua suficiente para regar cuanto antes, le aconsejaría dar un corte inmediato al potrero en el estado en que está, secar el pasto y dejarlo para el consumo de los animales del fundo, iniciando al momento el cuidado del nuevo brote que se forma, pues ese retoño saldrá limpio y su rendimiento apenas bajará en relación con lo que produce el primer corte. Si pudiese ensilar dicho corte, aún cuando no es operación conveniente para las leguminosas, también puede hacerlo pues, de esta manera gana varios días en favor del desarrollo del nuevo brote.

Es preferible obtener tres cortes bien limpios, que uno muy enmalezado y dos limpios, pero con rendimientos menores, pues, la diferencia de precio en ambos casos es de importancia y cuando se puede aprovechar el forraje que se obtiene de este corte prematuro, no debe trepidarse si el pasto se presenta muy enmalezado.

JUGO DE UVA
MARAMBIO
PEDIDOS: TELEFONO 2321

MEDICINA VETERINARIA

Viña del Mar, 15 de Octubre 1923. — Señor Veterinario.— Valiéndome de sus importantes servicios ofrecidos al público lector de "La Nación", diario que tuvo el muy bueno y humanitario acuerdo de poner este servicio, le ruego se sirva indicarme qué curaciones debo hacerle a un gatito que fué mordido por un perro, y la parte afectada se infectó y se está corrompiendo; como medida precautoria se le puso parafina.

Agradeciendo de antemano, quedo de Ud. su muy Atto. S. —B.

Respuesta: — Lavar la herida con soluciones desinfectantes (ácido bórico 1 x 100; agua oxigenada, una cucharada por dos de agua cocida).

En seguida coloque sobre la herida los polvos siguientes:

Dermatol . . . . 1 gr.
Naftalina . . . . 4 gr.
Oxido de Zinc . . . . . . 4 gr.

M. H.: Polvos para heridas.

Valparaíso, 17 de Octubre 1923. Señor L. Schmidt Herman (Sección Veterinario "La Nación".— Santiago.—Muy Señor mío: Quedaré a usted agradecida por un remedio eficaz para extirpar "arestín", aparecido recientemente en un gato de Angora.

Me permito indicar a usted que baños desinfectantes dados en análogos casos por indicación de veterinario, han sido de resultados fatales.

En espera de su consejo, suscríbome de Ud. atenta y S. S.— CRICRI.

Respuesta.— Aplíquese a la parte enferma la siguiente pomada:

Rp.:
Azufre en polvo . . . . . 3 gr.
Aceite de cade . . . . . . 4 "
Vaselina . . . . 40 "

Nota. — Para casos urgentes el suscrito atiende gratis consultas verbales, diariamente de 9 a 11, y de 2 a 6.

Las personas de provincias podrán hacerlo por escrito, dirigiéndose directamente e indicando su nombre y dirección.—Dr. L. Schmidt Herman, médico veterinario, San Antonio N.o 457, Teléfono 3649.

Segadoras y Rastrillos
"Mc Cormick"
Prensas para pasto
"WHITMAN"
Picadoras "CROWLEY"
Ofrecemos a precios bajos, listas para entrega en
SANTIAGO, SAN FELIPE, CURICÓ Y RANCAGUA
GRACE y Cía. (Chile) S. A.

LA EXPOSICION DE BORDADOS
que hemos abierto en nuestro local AHUMADA 369, demuestra los progresos alcanzados en SEIS MESES, por las alumnas de nuestras Academias de Bordados de toda la República.
La Exposición permanecerá abierta hasta el Sábado 27 del corriente.
SINGER SEWING MACHINE COMPANY

ACIDO TARTARICO CRISTALIZADO
Acido cítrico cristalizado
garantido, importado y de primera calidad, ofrecemos a precio ventajoso.
RAAB, ROCHETTE, ROCA & CIA.
Suc. de Raab, Bellet y Cía.
ESTADO 235. SANTIAGO. — BRASIL 264, VALPARAISO

HABLAN LOS HACENDADOS...
Entre los numerosos testimonios que demuestran los espléndidos resultados obtenidos con las
VACUNAS contra el CARBUNCLO que prepara el Instituto Biológico de la Sociedad N. de Agricultura
damos a conocer los siguientes, cuyos originales, junto con muchos otros, podemos mostrar a quienes lo deseen:

Mitrovich Hnos.— "San Vicente".— Los Andes
"La suero-vacunación, con el producto de ese Laboratorio, ha dado los mejores resultados. La infección, que nos causó perjuicios de consideración a pesar de estar vacunados los terneros con vacuna Parke Davis, fué completamente dominada y no hemos tenido después pérdida alguna.— Eladio Susacía".

Don Genaro Prieto.— Llay-Llay
"El efecto ha sido bien satisfactorio y me he formado el concepto de que la eficacia del remedio está asegurada".

Don Carlos García de la Huerta.— "Las Lilas". —Nos
"El resultado de la vacunación contra el carbunclo con la Suero-vacuna, preparada en ese establecimiento, ha sido un verdadero éxito, pues en toda la temporada no he tenido un solo caso de dicha enfermedad en mis animales".

Aguirre Luco Hnos.—"Conchalí"
"Las vacunaciones contra el carbunclo, practicadas con la esporo-vacuna preparada por el Instituto Biológico, nos han dado un espléndido resultado. En vista del éxito obtenido en el presente año, no emplearemos en nuestros ganados otras vacunas, como lo hacíamos anteriormente, sino las preparadas por ese Instituto".

Don Manuel Fernández U.—"San Manuel".— Melipilla
"El resultado que he tenido en mi ganado, con la vacuna contra el carbunclo que ustedes preparán, ha sido de lo más satisfactorio; después de la vacunación no se ha presentado ningún caso de carbunclo. En lo sucesivo no usaré otra vacuna, pues, a más de su eficacia reconocida, es un producto nacional cuyo valor no va a bolsillos de comerciantes extranjeros, sino que queda en Chile, para servir mejor los intereses de la agricultura".

Don Juan Schleyer.— Freire.
"El resultado hasta ahora es sencillamente asombroso, pues sólo he perdido dos bueyes y ellos murieron en Julio último".
"Creo que la mejor réclame que puedo hacerles, es pedirles desde luego, la cantidad de 6,400 dosis de suero-vacuna, entregables a principios de Octubre próximo, con destino a los fundos de la firma de esta sección, situados en la provincia de Cautín".

Don Rodolfo Errázuriz.— Santiago
"Se ha obtenido muy buen resultado en las vacunaciones anticarbunclosas practicadas en La Cisterna, con suero-vacuna preparado en el Instituto Biológico".

Don Carlos E. Justiniano.— Graneros
"Ateniéndome a la experiencia adquirida en otras vacunas, creo que en la esporo-vacuna encontrarán los señores hacendados un recurso de primer orden para la inmunización de sus ganados".

Don Domingo Silva.— "Santa Teresa de Lo Ovalle".— Renca
"Estoy altamente satisfecho, pues desde que vacuné mis animales, no he vuelto a tener un sólo caso de carbunclo y creo que la esporo-vacuna está muy por encima de las demás vacunas extranjeras por su eficacia, fácil aplicación y por su equitativo precio".

Don Andrés G. Scott.— "Las Mercedes".— Talagante
"En el ganado vacunado con la esporo-vacuna, no se ha presentado ningún caso de carbunclo. Aprovecho esta oportunidad para manifestarles que he tenido el mayor éxito en la aplicación de las diversas preparaciones que hace ese Instituto".

Don Ricardo Cruzat V.— El Monte
"Con la suero-vacunación contra el carbunclo, efectuada por el Instituto Biológico, me es grato manifestarle que no he tenido muertes por esa enfermedad, pues en todos los casos mortales que he tenido, se ha comprobado tratarse de la hemoglobinuría".

Hacienda San Diego.— Puangue
"Hemos podido apreciar la bondad de la vacuna de ese Instituto, pues, según los antiguos, en esta época se morían en los mismos potreros que pasta ahora el ganado, 4, 5 y más al día de carbunclo y hasta hoy, este año no hemos tenido que lamentar un solo caso; en el ganado de los sirvientes, que no está vacunado, han habido varias muertes, y según confesión de ellos, ha sido la picada.— M. Olivares".

Don Elías Valdés Tagle.— "Callenque".— Peralillo
"Entre el ganado muerto en años anteriores y el actual en los mismos meses, podemos indicarle que el año actual, la mortalidad ha disminuido más o menos en una tercera parte".

Don Arturo Lyon.— "Quilpué".— San Felipe
"Estoy satisfecho con el resultado de la vacuna contra el carbunclo, preparada en el Instituto Biológico, pues la mortalidad de novillos por dicha causa ha sido menor que otros años".

Don Juan de Dios Rodríguez C.— Graneros
"El resultado fué completamente satisfactorio".

Don Miguel Campino.— Paine
"Como se lo he manifestado en otras ocasiones, me es grato confirmarle en la presente, que el resultado que tuve con la suero-vacuna, no pudo ser más satisfactorio.— Eduardo G. Huidobro".

Don Luis Mackenna Ovalle.— Guindos
"Considero un espléndido resultado".

Don Carlos Vicuña Mackenna.— "Lo Vicuña"
"Carlos Vicuña Mackenna, certifica que en este año no ha tenido un sólo caso de carbunclo en el fundo "Lo Vicuña", habiendo vacunado todo el ganado con el preservativo suero-vacuna del Instituto Biológico".

Don Enrique Fernández Jara
"La vacunación anti-carbunclosa, practicada en el ganado de mi fundo, ha dado espléndidos resultados, en todos los casos en que la he aplicado contra el carbunclo bacteridiano".

Pascual Baburizza y Cía.
"Nos es grato certificar que hemos usado en varias ocasiones, en animales de Lechería, Crianza y Engorda, el suero-vacuna que elabora ese Instituto contra el Carbunclo Bacteridiano, habiendo obtenido magnífico resultado"

Don Ramón Larraín Hurtado
"Me es grato certificarle, que usé el suero-vacuna, del Instituto Biológico, contra el Carbunclo Bacteridiano, en mi ganado vacuno, con espléndidos resultados, pues no tuve ningún animal muerto de dicha enfermedad".

Don Ricardo Pérez Ossa.— Maipú
"En Mayo vacuné más o menos cuatrocientos animales y hasta la fecha no he tenido un solo caso de carbunclo".

Don Ernesto Singer.— Graneros
"Alarmado con el desarrollo que tomó en los fundos vecinos al mío, el carbunclo bacteridiano, en el mes de Marzo, procedí a hacer en este fundo la aplicación de la suero-vacuna anticarbunclosa, preparada por ese Instituto, a más de 400 animales, y me es grato dejar constancia que no se presentó hasta la fecha un solo caso de dicha epidemia en los vacunados.
Con lo expuesto y las buenas noticias que he tenido de otras personas que también han comprobado la eficacia plena en la aplicación de las vacunas del Instituto Biológico, considero que se ha llegado a un éxito que contribuirá a la tranquilidad de todos los que se dedican a la ganadería".

Don Alberto Riesco.— "El Salto"
"Contestando su atenta en que me pregunta el resultado de la suero-vacunación que usted se sirvió aconsejarme, después de su diagnóstico, cuando recurrí a ese Instituto meses atrás, con motivo de una fuerte epidemia que había aparecido en mi ganado vacuno en "El Salto", atacando indistintamente a los de diversas edades, me es muy satisfactorio decirle que no pudo ser mejor, desde que se aplicó no se produjo ni un sólo caso más".

Don Ramón Valdés O.— "Cholque". —Melipilla
"El resultado lo encuentro maravilloso, pues antes de la vacuna, estaban muriendo uno y dos diarios y después no se enfermó uno solo; estimo en más de $ 14,000 la pérdida por no haber vacunado antes.— Marcelino Fernández Jara".

Don Luis Valdivieso.— "La Higuera".— Buin
"En los años pasados perdía siempre varios animales atacados de carbunclo bacteridiano. El año 1922 empecé a usar la vacuna del Instituto: desde entonces hasta hoy, no he perdido ninguno por esta enfermedad. El resultado para mí no ha podido ser mejor".

Don Ladislao Barros.— Fundo "Carampangue". —Talagante
"El resultado es completamente satisfactorio, es comprobada benéfica".

Don Víctor Infante.— "Espejo del Carmen".— Maipú
"El resultado ha sido absolutamente favorable".

Don Julio Donoso.— "Huechun Bajo".— Melipilla
"Creo en la vacunación y pienso repetirla en Diciembre próximo. Tengo mucha fe en la aplicación del suero, para los enfermos".

Don Nicolás Hederra.— Talca
"Antes de usar el suero, vacuna, el número de víctimas por carbunclo, fluctuaba anualmente alrededor de 40 en un total de 1,200 animales. Este año sólo hubo un caso de carbunclo a los tres días de practicada la vacunación".
"En los caballos, que no fueron vacunados el año pasado, se produjo 3 casos mortales de carbunclo, en tanto que este año no se enfermó ninguno".
"Como juicio comparativo de esta vacuna, puedo establecer que la Chameau resultó inútil y a veces perjudicial; la Parke Davis, simple, de mediocre resultado, la Pasteur Simple, igual concepto, y la suero-vacunación de éxito absoluto".

Don Juan Benoit.—"Huechun Alto".—Melipilla
"No hubo casos de carbunclo después de la vacunación".

Don Juan Valdés O.— La Rosa.
"Muy satisfactorio".

Don Juan de D. Correa.— Graneros
"Estimo que la vacuna preparada por el Instituto Biológico, es lo mejor que conozco contra el carbunclo bacteridiano".

Don Máximo Pérez Valdivieso.— "El Porvenir". —Colina
"No he tenido un sólo caso de carbunclo bacteridiano en el fundo; en consecuencia no puedo estimar mejor el resultado".

Don Ernesto Castillo.— "El Carmen de Niquén". —Buli
"El hecho de no haber tenido ningún animal enfermo hasta la fecha, me permite certificarles que la vacuna que ustedes fabrican, es la que mejor resultado me ha dado. En años anteriores, usando otras vacunas, he perdido por carbunclo un 3 por ciento del ganado".

Don Enrique Figueroa.— "Rinconada de Chena".— Maipú
"La vacuna dió espléndido resultado, pues desde el momento en que se aplicó, no ha muerto ningún animal en forma que nos haga suponer que su muerte se haya debido al carbunclo".
"Con los terneros hemos tenido el mismo inmejorable resultado, que con los vacunos mayores".

Don Guillermo Valdés.— "Paico".— Chiñigüe
"La vacuna contra el carbunclo me ha dado espléndido resultado, pues ha desaparecido completamente la epidemia, sin que se haya visto ningún caso después de la vacunación".

Don Alberto Tagle R.— Marruecos
"No he tenido ningún caso en todo el año. Resultado espléndido".

ORDENES E INFORMES:
INSTITUTO BIOLOGICO: San Francisco 229 I. — Teléfono 58, San Miguel. — Telegramas: Biológico o SOCIEDAD NACIONAL DE AGRICULTURA. —Moneda 1125. — Casilla 40 D.

ACTIVIDADES PARLAMENTARIAS

En el Senado

Hoy celebrará sesión la Cámara de Senadores, de 4 a 7 de la tarde.

Se encuentran pendientes los proyectos de Impuesto a la Renta, de modificación de la ley que crea la caja de retiro del Ejército y de la Armada, en el sentido de prorrogar la concurrencia del Estado en un 75 o|o de las pensiones, de modificación de la ley que creó la Caja de Retiro y Previsión Social de los Ferrocarriles del Estado en la parte relativa a la jubilación del personal de empleados, de reforma del Código Civil en la parte que se refiere a la condición legal de la mujer, de creación del Banco Central, etc.

Mañana Martes, el Senado discutirá, por indicación del senador señor Yáñez, con o sin informe de la comisión respectiva, el proyecto sobre constitución de la propiedad austral.

En la Cámara de Diputados

Mañana Martes celebrará sesión la Cámara de Diputados, de 4 a 7 P. M., de acuerdo con lo dispuesto en el artículo 42 del Reglamento.

Conforme a la tabla aprobada por la Cámara, están pendientes los siguientes proyectos: Mejoramiento de las condiciones de los empleados particulares; Código del Trabajo; Concesión de Personalidad Jurídica a las aMestranzas del Ejército; Protección a las industrias nacionales; Pavimentación de Santiago, etc.

En la primera sesión que celebre esta Cámara, se rendirá homenaje a la memoria del diputado por Copiapó, don Bruno Sergio Pizarro.

Los comitees parlamentarios de los partidos han designado los diputados que deberán hacer uso de la palabra en este homenaje.

DIPUTACION RADICAL DE BIO-BIO

LA ELECCION INTERNA DE AYER

En nuestra edición de ayer dimos cuenta del entusiaismo que reinaba entre los elementos radicales de la provincia de Bío-Bío con motivo de la elección interna de candidato a diputado que debía celebrarse du-

DON MANUEL SERRANO

rante el día de ayer, en el seno de las Asambleas Radicales de la provincia.

Publicamos también, un telegrama de nuestro enviado especial a la jira de los presidentes de la Alianza Liberal, según el cual, la lucha sería reñida y el candidato triunfante tendría una mayoría escasa sobre su contendor.

Nuestras informaciones han sido confirmadas en todas sus partes. La elección fué reñida y el triunfo correspondió a don Manuel Serrano, que obtuvo una escasa mayoría sobre su contendor el señor don Carlos A. Ruiz.

Nuestro corresponsal en Los Angeles nos envió ayer el siguiente telegrama:

"Los Angeles.—"La Nación".—El resultado de la lucha interna en las Asambleas Radicales de la provincia, da el triunfo al señor don Manuel Serrano. El cómputo general es el siguiente:

Asamblea de Los Angeles.—Por don Manuel Serrano, 20 votos; por don Carlos A. Ruiz, 42 votos.

Asamblea de Mulchén.—Por don Manuel Serrano, 13 votos; por don Carlos A. Ruiz, 43 votos.

Asamblea de Nacimiento.—Por don Manuel Serrano, 96 votos; por don Carlos A. Ruiz, 2 votos.

Asamblea de La Laja.—Por don Manuel Serrano, 13 votos; por don Carlos A. Ruiz, 14 votos.

Asamblea de Santa Bárbara.—Por don Manuel Serrano, 7 votos; por don Carlos A. Ruiz, 42 votos.

Asamblea de Quilleco.—Por don 160 votos; por don Carlos A. Ruiz, Manuel Serrano, 11 votos; por don Carlos A. Ruiz, 9 votos.

Total: Por don Manuel Serrano, 152 votos.

El triunfo de don Manuel Serrano ha sido muy bien recibido por los elementos radicales. — **El Corresponsal**".

Además, hemos recibido el siguiente telegrama

"Las Asambleas Radicales de la provincia eligieron candidato a Senador a don Darío Barrueto, candidato a Diputado, a don Manuel Serrano; delegados ante la Junta Central, los señores: Leopoldo Valdés y Carlos Hunt. — **El Corresponsal**".

PARTIDO LIBERAL DEMOCRATICO

EN LA ELECCION DE CANDIDATO A DIPUTADO, OBTIENE LA MAYORIA DON FRANCISCO MENDEZ B.

(De la versión oficial)

Ayer se verificó la elección interna en el seno del Partido Liberal Democrático, para elegir el candidato a diputado que se llevará a las urnas en las elecciones próximas.

Al constituirse la mesa receptora de sufragios, el candidato don Abraham Guzmán C., invitó a los vocales señores Jorge Arenas y E. Cortés para que abandonaran la sala, renunciando él por su parte para que se llevara su nombre como candidato.

La Comisión indicada se constituyó con los señores Gustavo Schirmer, Bernardo Rioseco y Aníbal Mateluna, y recibió el sufragio de los correligionarios.

Durante todo el día y hasta el término de la hora, las 8 P. M., presenciaron el acto que se realizaba, los vice-presidentes del directorio departamental, señores E. Meecks y Manuel Videla y el tesorero señor Tadeo Mateluna.

Sufragaron 194 personas y practicado el escrutinio se obtuvo el siguiente resultado:

Por don Francisco Méndez Binimelis, 189 votos.

Por don Abraham Guzmán C., 4 votos.

En blanco, 1.

El total de inscritos en el registro era de 332.

Conocido este resultado, una comisión compuesta de los señores Agustín Correa Avila, Enrique Barbosa y Rafael del Canto, pusieron en conocimiento del señor Méndez, el resultado de la votación, quien acompañado de las personas antes indicadas se trasladó al salón de honor del Club Presidente Balmaceda, donde estaban reunidos algunos miembros de la Junta Directiva del directorio departamental, y del Centro de Propaganda.

El candidato elegido señor Méndez, se dirigió a sus amigos y especialmente a la juventud diciéndoles que, quedaba profundamente agradecido por el honor que acababan de discernirle y que consideraba su elección como un símbolo del entusiasmo y fuerza moral de la juventud para luchar por el engrandecimiento de la patria y del partido.

Sobre el retiro de los miembros de la Junta Receptora, de que damos cuenta más arriba, hemos recibido la siguiente acta, firmada por 224 personas, y cuya publicación nos pidieron los señores Jorge Arenas Aguirre y Eralio Cortés.

En Santiago a veintiún días del mes de Octubre de mil novecientos veintitres, en el Club Presidente Balmaceda, Compañía 1238, reunidos los señores don Jorge Arenas Aguirre y don Eralio Cortés Contreras, miembros de la comisión nombrada por el Directorio Departamental del Partido Liberal Democrático, para recibir los sufragios en la elección interna de candidato a diputado por Santiago, acordaron acceder a la siguiente petición de los miembros del directorio departamental: Primero, dejar constancia escrita de su protesta por la suplantación de solicitudes que comprobaban sus derechos para formar parte del directorio departamental por reunir los requisitos exigidos por los estatutos. Segundo, protestar así mismo del desglosamiento o robo de las fojas del Registro del Directorio Departamental que contenía las fir-

DON FRANCISCO MENDEZ B.

mas de los correligionarios, registro que habría permitido comprobar la suplantación de solicitudes. Tercero, protestar también de que dos miembros de la comisión compuesta de cinco, se haya constituído indebidamente para recibir una votación ilegal; y Cuarto, que se les permita votar a favor del candidato don Abraham Guzmán, dejando cada uno de ellos su firma y aciéndose el cómputo de votantes al llegar la hora fijada.

Certificamos que a las 8 P. M., suspendimos la recepción de firmas y votos, habiéndolo practicado doscientas veinticuatro personas reconocidas por nosotros como correligionarios y miembros del Directorio Departamental.

Para mayor claridad dejamos establecido que abiertos los sóbres, estos contenían doscientos veinticuatro votos a favor de don Abraham Guzmán, y que llamamos al presidente del directorio departamental, señor don Julio Prado Amor, a quien dimos cuenta del acto y del resultado.

Para constancia firmamos.— **Eralio Cortés C. — Jorge Arenas Aguirre.**"

EN EL PARTIDO COMUNISTA

AYER SE EFECTUO LA ELECCION INTERNA PARA CANDIDATOS A SENADOR, DIPUTADO Y MUNICIPAL POR SANTIAGO

En nuestra última edición anunciamos que el Partido Comunista procedería ayer a efectuar la elección interna de candidatos a Senador, Diputado y municipal por Santiago.

Efectivamente, la elección interna se efectuó ayer en forma tranquila y con la concurrencia de casi la totalidad de los miembros de esta colectividad.

Los cómputos dieron mayorías, para Senador, por don Roberto Salinas; para Diputado, por don Luis E. Recabarren y para municipal, don Pedro J. González. Obtuvieron también votos para Senador, don Alberto Carrasco, para Diputado, don Castor Villarín y para municipal, don Ernesto González.

Después de proclamado el escrutinio se constituyó la Asamblea, ocupándose del estudio del Art. 8.o del Reglamento.

Terminados los actos reglamentarios de ayer, los miembros del Partido Comunista hicieron una manifestación de simpatía a los candidatos triunfantes, pasando después a nuestro diario a exteriorizar sus simpatías a él.

Asamblea Radical de Santiago

La Asamblea Radical se encuentra citada extraordinariamente a sesión para hoy Lunes, a las 9 1|2 P. M., con el objeto de elegir secretario de ella y un miembro de la Comisión Electoral.

Esta sesión se celebrará con el quorum de 20 asambleístas activos con derecho a voto.

Junta mayores contribuyentes de Chillán

El Jueves 25 se reunirá la Junta de Mayores Contribuyentes de Chillán.

En nuestros círculos políticos existe interés por conocer el resultado que recaerá en la elección de mesa directiva de esta junta de mayores contribuyentes.

Candidatura liberal por Victoria, Melipilla y San Antonio

El candidato a Diputado liberal por la Agrupación de Victoria, Melipilla y San Antonio, don Fernando Jaramillo Valderrama, recibió ayer el si-... Jaramillo V. — Asamblea Radical, con una concurrencia no acostumbrada de asambleístas, acaba de proclamar su candidatura a Diputado, con grande entusiasmo y absoluta unanimidad. — Saludos afectuosos. — **Luis Jiménez, presidente**".

Junta de Mayores Contribuyentes de Angol

Hemos recibido de Angol la siguiente comunicación:

"Se constituyó la Junta de Mayores Contribuyentes, eligiendo presidente a don Nilo Miranda, radical; secretario, a don Rosamel Bravo, radical, y comisario a don Alfredo Soto, liberal unionista.— **El Corresponsal**".

Candidatura senatorial por Talca

"La Zona Central" de Talca acoge el rumor de que se gestiona en Santiago la candidatura de transacción de don Antonio Huneeus.

También se publica la versión recogida en los círculos aliancistas, en donde, sin dejar de reconocerse los méritos del señor Huneeus, se ...

CANDIDATURA SENATORIAL ALIANCISTA DE MALLECO

LAS ASAMBLEAS RADICALES DE MALLECO RECONSIDERAN SU ACUERDO DE LLEVAR CANDIDATO PROPIO

Hemos recibido los siguientes telegramas:

"ANGOL. — "La Nación". —Las diversas gestiones efectuadas por los Presidentes de la Alianza, en el sentido de obtener el pleno cumplimiento de los pactos de Alianza, han estado bien encaminadas, y se espera que en el día de hoy, se produzca una resolución definitiva, sobre el asunto.

Se anuncia para hoy una reunión de los delegados de todas las asambleas radicales de la Provincia, para tratar de la revocación del acuerdo de la Convención Radical Provincial, que estipula llevar a las urnas un candidato radical para la senaduría provincial. Según las impresiones recogidas en varios círculos, la reconsideración del acuerdo, se hará por gran mayoría. — **El corresponsal.**"

"ANGOL. — "La Nación". — La impresión recogida en todos los círculos radicales, permite informar que el Partido Radical de Malleco, apoyará la candidatura a senador de don Cornelio Saavedra, después de las diversas conversaciones efectuadas entre los presidentes de la Alianza Liberal y los presidentes y delegados de las asambleas radicales de la provincia. — **El Corresponsal**"

"ANGOL. — "La Nación". — La aprobación de los pactos de Alianza por todas las Asambleas Radicales de la Provincia, se efectuó hoy. Reina gran entusiasmo por la proclamación que se efectuará en una fecha próxima. — **El Corresponsal**".

EN EL PARTIDO DEMOCRATA

LA REUNION DE AYER DEL DIRECTORIO GENERAL.— EL RESULTADO DE LA ELECCION DE CANDIDATO A DIPUTADO POR ARAUCO.— LA RENUNCIA DE DON OSCAR CHANKS

A propósito de la reunión celebrada ayer por el Directorio General Demócrata, el Secretario de esta corporación nos ha enviado la siguiente carta:

"Ha debido causar extrañeza la publicación que hace "La Nación" de ayer Domingo; en ella, con grandes títulos, se dice que "El Directorio General anula la elección senatorial última; y como esto no pasa de ser más que una jugada de algunos señores, que no están contentos con su situación de minoría en la **Agrupación de Santiago**, se ve que quieren llevar una situación de escición dentro del Directorio General. Por suerte también son dentro de este Directorio un escaso número, que sólo pueden dar en casos como el del Sábado, golpes de efecto para sorprender a los correligionarios.

El Sábado 20, estábamos citados a sesión extraordinaria a las 9 P. M. A las 9.35 P. M., no habíamos en la sala más que 10 directores generales, no pudiendo haber quorum para poder sesionar. Pero como no faltan compañeros que se prestan para estos juegos, un señor director abrió la sesión, sabiendo que el quorum reglamentario es de 13 directores. Ante esta actitud, el secretario que suscribe y los directores señores Julio Ramírez, Eduardo Guzmán, Alberto Mecías y Carlos Porras, protestamos de esta actitud, atropelladora y anti-reglamentaria, y nos retiramos de la sala. En los momentos en que hacíamos esta protesta, se incorporaron a la sesión los señores A. Concha, T. de la Puente y B. Díaz, pero en ningún caso se produjo quorum para sesionar y menos para tomar acuerdos de esa naturaleza. El directorio General se compone de 65 Directores Generales, sin contar a los parlamentarios que por derecho propio son también directores. ¿Pueden 10 directores tomar acuerdos de trascendencia? Esto dejará demostrado que lo ejecutado el Sábado último no tiene siquiera fuerza moral.

Dejo entregado al criterio de los compañeros estas líneas para que puedan darse cuenta cabal de lo pasado.— **Luis Planells**".

El director general del Partido Demócrata, don Luis A. Olguín, nos ha enviado para su publicación la siguiente carta, relacionada con la elección interna para candidato a diputado por Arauco:

"Señor Redactor Político. — "La Nación". — Distinguido señor:

He leído un reportaje hecho al señor Vargas Márquez. En él declara haber triunfado por más de doscientos votos en la elección interna para candidato a diputado por Arauco.

Me **permito** incluirle los resultados **oficiales** que he recibido de Arauco.

No hago caudal de ciertos vicios que han acaecido en la lucha interna, y que, evitándose, probablemente, el señor Francisco Alvial habría triunfado por mayor número de votos.

Señor Francisco Alvial

	Votos
Arauco	3
Carampangue	0
Curanilahue	14
Alamos	0
Lebu	15
Cañete	296
Contulmo	165
Quidicio	85
Total votos	578

Señor Vargas Márquez

	Votos
Arauco	57
Carampangue	150
Curanilahue	67
Alamos	165
Lebu	36
Cañete	0
Contulmo	0
Quidico	0
Total votos	475

Agradeciendo la publicación de la presente, saluda al señor redactor su Afmo. y S. S — **Luis A. Olguín**, Director por Cañete.— Santiago, Octubre 21 de 1923".

Sobre la renuncia de don Oscar Chanks a la candidatura a diputado por Angol y Traiguén, se ha recibido en Angol el siguiente telegrama:

"Gobierno niégase mandar más policía para garantizar las inscripciones y la vida de los ciudadanos de la comuna Los Sauces. Representación demócrata no es oída por el Gabinete actual. Estimo que es una quijotada sacrificar mi vida si no hay garantías y justicia. Estas razones oblíganme renunciar honrosa confianza depositada demócratas esa y dispongan vuestro servidor hasta finalizar período parlamentario. Afectuosos saludos. — **Chanks**".

CANDIDATURA DEMOCRATA DE TEMUCO

LA CONVENCION PROVINCIAL PROCLAMA CANDIDATO A DON FRANCISCO MELIVILU.— LAS RECLAMACIONES DE LA CANDIDATURA MANDUJANO

Hemos recibido el siguiente telegrama:

"Temuco. — "La Nación". — Triunfó el candidato regional don Francisco Melivilu, que fué proclamado por la Convención Demócrata.

El escrutinio general dió el siguiente resultado:

Por el señor Mandujano, 398 votos; por el señor Milivilu, 585 votos. ¡Viva la democracia! ¡Viva la raza araucana!. — **Federico Soto**, presidente. — **Avila Segura**, secretario".

Hemos recibido también la siguiente comunicación:

"Temuco. — "La Nación". — El Colegio Provincial no aceptó la reclamación por incorrecciones en la elección a favor candidato Mandujano. Haremos reclamación ante directorio general. La proclamación de Milivilu no la aceptamos. — Soto, Vilches, Arroyo, González, miembros del Colegio Escrutador. — Daurie, Aguayo, representantes demócratas de Puerto Saavedra. — Nemesio Landeros, Juan Pérez, representantes mandujanistas de Imperial. — Mella, Thiers, Sandoval, mandujanistas de Carahue. —Muñoz, Mendoza, representantes de Galvarino. — **Comité Central**".

CENTRO LIBERAL DE SANTIAGO

CELEBRARA HOY CON UNA SESION SOLEMNE EL 18.o ANIVERSARIO DE SU FUNDACION

Según lo informamos en nuestra edición de ayer, esta noche, a las 10 P. M., celebrará el Centro Liberal de Santiago, el 18.o aniver-

DIRECTORIO DEL CENTRO LIBERAL

sario de su fundación, con una sesión solemne que tendrá lugar en los salones del Club Liberal.

Concurrirán a esta reunión, parlamentarios y miembros de los diversos partidos políticos, y harán uso de la palabra, los más caracterizados representantes de la juventud y del parlamento.

Según se nos informa, usarán de la palabra, los senadores señores Ladislao Errázuriz, Eduardo Opazo y Ricardo Valdés, el diputado señor Ismael Edwards Matte, Oscar ...zúa, Roberto Sánchez, Eduardo Yrrázaval y los señores Zócimo Santa Cruz, por el Centro Liberal, Guillermo Saavedra, por los Centros Comunales, Fernando Balmaceda Bello, por el Centro Liberal Democrático, Calixto Martínez y Conrado Ríos.

y aspiraciones de la Alianza Liberal.

PARTIDO RADICAL

CENTRO RADICAL DE LA 2.a COMUNA.— Se ha citado a todos los radicales de la segunda Comuna a junta general extraordinaria para mañana Martes a las 9 1|2 P. M.

PARTIDO DEMOCRATA

CENTRO DEMOCRATA DE SANTIAGO. — Para hoy se encuentra citado a asamblea extraordinaria el Centro Demócrata de Santiago, para tratar importantes asuntos de la colectividad.

CENTRO SOCIAL DEMOCRATA COMUNA DE SAN MIGUEL. — El Directorio de esta institución ha acordado citar a reunión general a los componentes de este Centro, y a los demócratas en general, de la comuna, asistir para hoy, a las 3 P. M., en su local, Av. Central 115.

Desde esta fecha

El valor de las suscriciones a "LA NACION" y "LOS TIEMPOS", será el siguiente:

"LA NACION"

ANUAL	$ 60.00	TRIMESTRAL	$ 17.00
SEMESTRAL	$ 32.00	EXTRANJERO	$ 120.00

"LOS TIEMPOS"

ANUAL	$ 45.00	SEMESTRAL	$ 24.00
TRIMESTRAL	$ 13.00		0.27

POR PRIMERA VEZ

EN ESTA EPOCA

LIQUIDAMOS

Grandes Existencias de

Calzado Fino

DESDE HOY HASTA FIN DE MES

- HAY: -

PARA CABALLEROS.-

UN LOTE en Zapatones y Botines de box-calf negro, saldo de numeraciones, al irrisorio precio de $ 24.80

ZAPATONES Garibaldi en gum-metal y box-calf color, extenso surtido, al rebajadísimo precio de $ 26.00

BOTINES Garibaldi en gum-metal y box-calf color, precio de gran réclame ... $ 28.00

BOTINES Garibaldi en box-calf negro, calidad de mucha duración, a ... $ 32.00

BOTINES importados, de la acreditada marca "Regal Shoe", en box-calf negro, o charol, con caña de fantasía. (Saldo de medidas), al obsequioso precio de ... $ 39.80

ZAPATONES de gamuza blanca con calados, suela cromo (blanca), especial para playa y tennis, artículo muy fino, a ... $ 39.80

PARA SEÑORAS.-

ZAPATILLAS en charol o cabritilla negra, taco Luis XV, bonitos modelos. (Lote de saldo de numeraciones), al bajísimo precio de ... $ 18.90

ZAPATILLAS en charol o cabritilla negra, con taco Luis XV y francés de suela, modelos de gran aceptación, al obsequioso precio de ... $ 24.80

MODELOS DE ACTUALIDAD en clase muy fina, gran variedad de estilos, de charol o cabritilla negra, con taco Luis XV, al reducido precio de $ 29.80

UN INMENSO LOTE de Zapatillas en cabritilla de color café, con taco Luis XV, modelos novedosos, al precio de ... $ 29.80

ZAPATILLAS de gamuza negra y café, clase fina, con taco Luis XV. (Saldo de numeración), modelos elegantes; de $ 58, rebajados al ínfimo precio de ... $ 39.80

PARA NIÑOS.-

BOTINES Garibaldi, de charol, con cordones, artículo de mucha duración, tamaños del N.o 32 al N.o 38, al rebajadísimo precio de ... $ 19.80

ZAPATONES de lona blanca, con suela de goma, para tennis o gimnasia, tamaños del N.o 29 al N.o 32, a ... $ 12.00

ZAPATILLAS en charol negro y plomo, artículo extra, tamaños del N.o 15 al N.o 23 ... $ 7.00

BETUN LIQUIDO, negro, de la acreditada marca "2 in 1" ... $ 1.40

CASA ARTIGAS

AHUMADA 201

SERVICIO METEOROLOGICO DE "LA NACION"

LOS HALOS Y LA PREVISION DEL TIEMPO

por JULIO BUSTOS NAVARRETE.
(Profesor de Meteorología en la Escuela de Altos Estudios

Las diferentes formas de energía que irradia el Sol, dan origen en nuestra atmósfera a múltiples fenómenos que se manifiestan de acuerdo con el medio y las circunstancias.

Las radiaciones ultra-violetas o químicas, producen los fenómenos de ionización en la atmósfera con todas sus variadas consecuencias; las radiaciones infra-rojas o térmicas, originan considerables desequilibrios dinámicos en las capas aéreas, y producen las grandes perturbaciones de la atmósfera; las descargas electrónicas, la electricidad son el origen de las auroras polares y de las perturbaciones magnéticas de nuestro globo, y por último las radiaciones luminosas nos presentan interesantes fenómenos ópticos tales como los Halos, de que nos ocuparemos.

De todo esto se desprende lógicamente que los fenómenos meteorológicos que se desarrollan en nuestro planeta, dependen directamente de la intensidad de la radiación solar y "toda fluctuación, aumento o disminución de esta energía, tendrá su repercusión necesaria sobre nuestra atmósfera".

Las diferentes manifestaciones de la energía, presentan propiedades particulares y su longitud de onda es variable. Concretándonos al espectro luminoso solamente, encontraremos que las menores longitudes de onda se encuentran hacia el azul y el violeta, y las mayores hacia el lado opuesto, en el rojo y el morado. En el espacio intermedio existe una sucesión gradual de longitudes de ondas que dan los diferentes matices del espectro.

Estas longitudes de ondas de los diferentes colores del espectro solar han podido ser perfectamente medidas por los físicos, quienes han logrado formar el cuadro siguiente, en el cual se dan las longitudes medias que corresponden a cada color:

Rojas	0mm 000625
Anaranjadas	0mm 000587
Amarillas	0mm 000556
Verdes	0mm 000515
Azules	0mm 000478
Violetas	0mm 000426

No hay talvez una persona que no haya visto en su vida el espectro solar. Aún los que no han tenido nunca ocasión de mirar a través de un espectroscopio han visto el espectro una vez u otra, en las ventanas o paredes de sus casas. Estos espectros ocasionales pueden ser producidos por un rayo de Sol al pasar a traves de un trozo triangular de cristal, en una candeleja de una lámpara, en el casco roto de una botella o tal vez en el borde biselado de un espejo.

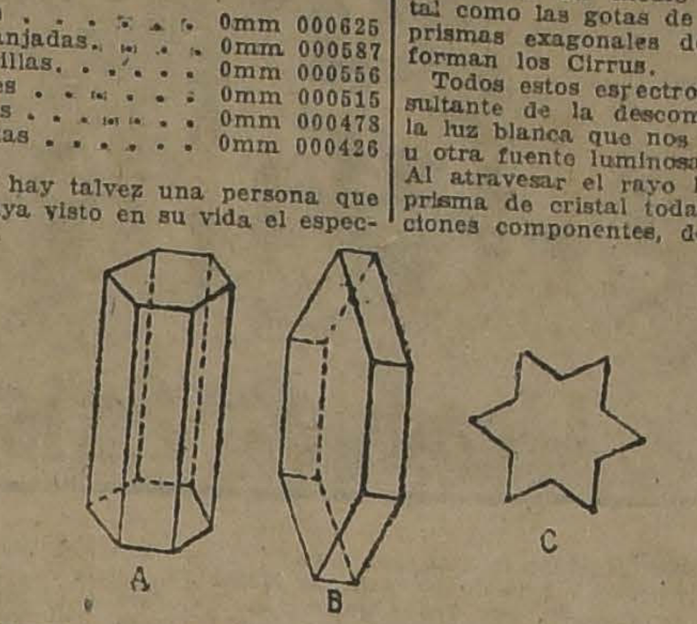

CRISTALES EXAGONALES: A.—FORMA ALARGADA. B. — FORMA APLANADA. C.—FORMA DE ESTRELLA

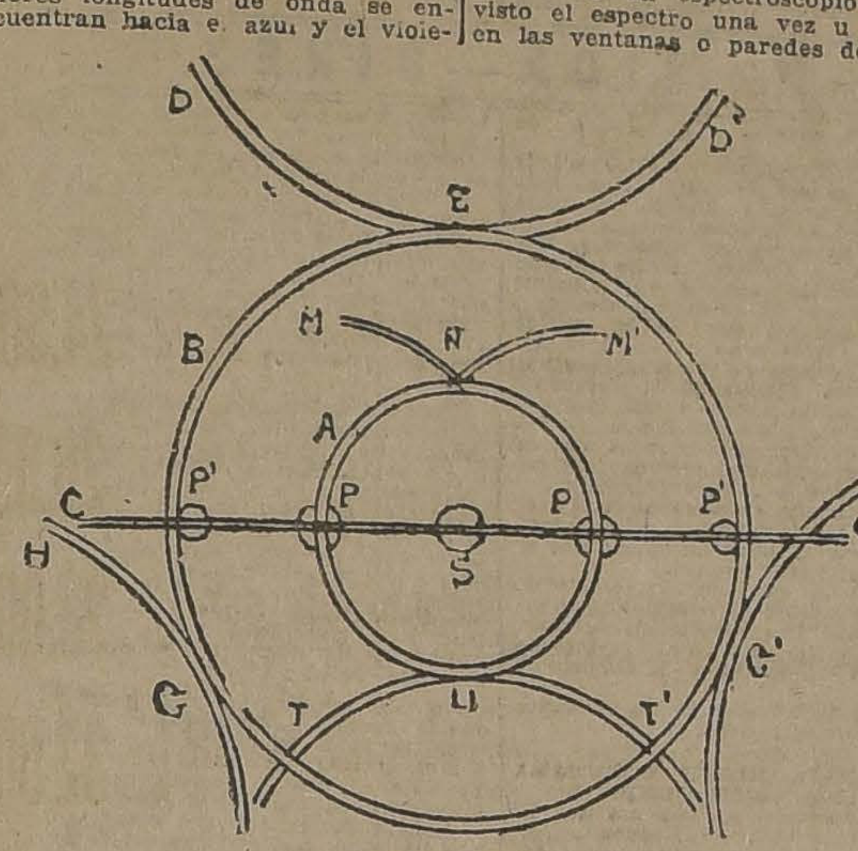

HALO COMPLETO

Y el que no haya observado estos espectros que forma la casualidad, habrá visto, por lo menos, el espectro gigantesco que aparece en las nubes en forma de arco iris, o halos, cuando los rayos solares atraviesan un medio refringente, tal como las gotas de lluvia o los prismas exagonales de hielo que forman los Cirrus.

Todos estos espectros son la resultante de la descomposición de la luz blanca que nos envía el sol u otra fuente luminosa cualquiera. Al atravesar el rayo luminoso un prisma de cristal todas las radiaciones componentes, desde el rojo al violeta, sufren cierta desviación que está en razón directa con su longitud de onda.

Los rayos azules y violetas, que tienen onda más corta son los que más se desvían, en cambio los rojos, que tienen una longitud de onda, mayor, son los que menos se desvían.

Resulta así, que el haz de luz blanca, formado por la composición de todos los colores del espectro solar, es descompuesto en sus colores fundamentales al pasar por el prisma de cristal.

Se sabe que las nubes de la familia de los Cirrus, que son las más elevadas de la atmósfera, están constituídas por pequeñas partículas de hielo, cristalizadas en el sistema exagonal. Estos cristales aparte de su sistema exagonal, pueden presentarse en forma de prismas alargados, en forma de prismas aplanados y en forma de estrellas.

En estos prismas, dos fases laterales adyacentes, forman un ángulo de 120 grados; un rayo luminoso que entra por una fase, no podrá salir por la fase inmediata, pues el índice de refracción del hielo es de 1,31 y puede demostrarse así que los rayos luminosos que entran por una fase, sufren necesariamente la reflección total desde que el ángulo del prisma excede de 99 grados 31'.

Las fases laterales del prisma forman con la base un ángulo de 90 grados, siendo posible la refracción en este ángulo diedro.

A consecuencia de la resistencia del aire que tienen que atravesar estos prismas en su caída, los prismas alargados caen en sentido vertical paralelamente a su ángulo, entretanto que los prismas aplanados y las estrellas caen de lado.

Como todos sus ángulos son de 60 o 120 grados, estas partículas de hielo presentan al caer posiciones privilegiadas y por consiguiente reflejarán y refractarán la luz en ciértas direcciones, con mayor facilidad que en otras.

La resultante de este fenómeno es la descomposición de la luz, bajo ciertos ángulos determinados que dan origen al bello fenómeno de los Halos, cuyo radio puede fluctuar entre 22 y 45 grados, abarcando por lo tanto de 45 a 90 veces el diámetro del Sol o de la Luna.

La producción de un Halo completo es bastante raro en nuestro país, pero en las regiones polares es un fenómeno que se repite con relativa frecuencia.

La figura 2 que se incluye en este artículo nos podrá dar una idea de este fenómeno luminoso, que analizado comprende las siguientes partes:

1— El Halo ordinario A.
2.—El Halo extraordinario B.
3.—El Círculo Parhelico C S C'.
4.—Los Parhelios P. P.
5.—Los Parhelios secundarios P' P'.
6.—El arco Circunzenital D. E. D'.
7.—Los arcos tangentes superiores M. N. M'.
8.—El arco tangente inferior T. U. T'.
9.—Y los arcos tangentes infra-laterales G. H., G'H'.

El Halo ordinario es un círculo luminoso coloreado de rojo en su parte interior, que da hacia el Sol, pues son estas radiaciones de mayor longitud de onda las que menos se desvían. El diámetro aparente de este Halo es de 22° y su origen está en la refracción de la luz en los cristales de hielo orientados en todas direcciones, y siendo hecha esta reflexión de la luz por los cristales cuyo índice de refracción es de 1,31 y de ángulo de 60°. El minimun de refracción de estos prismas en el índice del hielo, es en efecto de 22°.

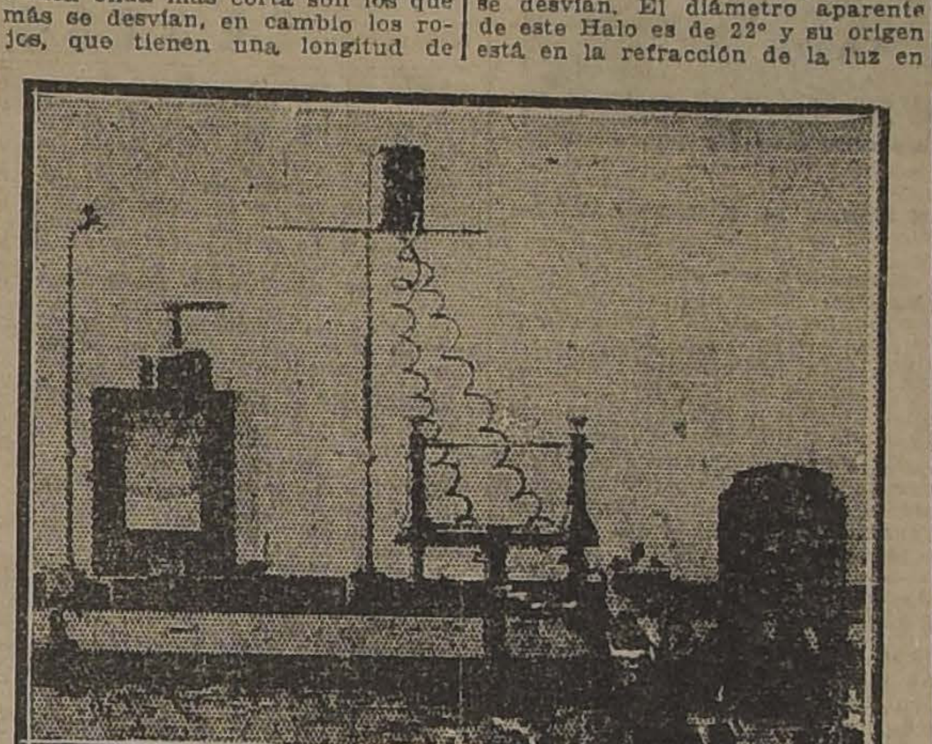

APARATO PARA MEDIR LA IONIZACION, PRODUCIDA POR LA RADIACION SOLAR

Alrededor del Halo ordinario, se produce el Halo extraordinario, cuyo diámetro viene a ser casi el doble del anterior o sea 45° y corresponde a la refracción por los prismas rectangulares alargados, siendo los colores de este Halo menos vivos que los del anterior.

El círculo Parhélico Horizontal es una banda blanca, sobre la cual se ven dos manchas luminosas, precisamente en el punto de intercección con el Halo interno. Estas manchas luminosas de rojo y verde, presentando el rojo en la parte interior, son los **Parhelios.** Cuando los rayos luminosos sufren dos desviaciones sucesivas dan nacimiento a los Parhelios secundarios, más alejados del centro y menos brillantes que los anteriores.

El arco Circunzenital y los arcos tangentes superiores e inferior, son los últimos en aparecer siendo su producción muy rara. A veces estos arcos pueden reunirse y formar una elipse circunscrita dentro del Halo extraordinario.

Y por último, los arcos tangentes infra-laterales tienen un origen parecido a los fenómenos anteriores, presentando una coloración blanquisca sin tintes bien definidos.

Tal es el fenómeno de los **Halos** en su máximun de complejidad.

Los Halos pueden también observarse alrededor de la Luna y en este caso los Perhelios, principales y secundarios, toman el nombre de Paraselenas.

En la tarde del Martes 16 del presente, la ciudad de Santiago pudo contemplar este interesante fenómeno luminoso, que si bien no tuvo toda la complejidad que hemos descrito, vino a constituír un acontecimiento extraordinario y que no se había observado desde muchos años a esta parte.

La mañana se había presentado algo calurosa, la irradiación solar intensa, y según las observaciones radio-telegráficas una importante depresión atmosférica se aproximaba. Poco después del medio día aparecieron las nubes del tipo Cirrus que cubrieron gran parte de la atmósfera, al mismo tiempo que un fuerte viento del Sur-oeste refrescaba sensiblemente la temperatura haciendo manifiesto el cambio de tiempo. Alrededor de las 15 horas de la tarde se formó un Halo ordinario de 22° alrededor del disco solar (círculo en el Sol) el cual tomó progresivamente tintes más definidos. A las 16 horas pudo observarse la formación, a ambos lados del Sol, de dos manchas luminosas brillantes, coloreadas con los matices del arco iris. Eran los Parhelios principales o "falsos soles" que se habían formado. Casi al mismo tiempo pudo distinguirse el círculo Parhélico Horizontal y en cuyos puntos de intercección con el Halo principal, se encontraban los Parhelios.

El fenómeno duró un par de horas, persistiendo hasta cerca de la puesta del Sol y por su complejidad y rareza de producción en nuestro país merece un especial estudio.

Ya hemos dicho que los Halos manifiestan la presencia en la atmósfera, de las nubes de la familia de los Cirrus, que están formadas de partículas de hielo que los producen. Estas nubes se encuentran generalmente en las líneas avanzadas de las depresiones atmosféricas, resultando de esta manera que los Halos, indirectamente, son los anunciadores del cambio de tiempo.

J. B. N.

Larraín García
Moreno Hermanos

CORREDORES DE FRUTOS DEL PAIS

Agentes de "La Alianza Chilena"

ASEGURAN SEMENTERAS Y ANTICIPAN FONDOS

TIENEN PARA LA VENTA:

Alfalfa Provence (origen argentino).
Trébol rosado.
Frejoles Pallares y Milagros.
Frejoles Burritos y Bayos.
Porotos Soya (para aceites).
Maíz amarillo y colorado (especiales para silos).
Maíz Eureka (para silos).

AGUSTINAS 1114

El buen juicio comercial, aconseja a un hacendado que para asegurar el éxito de una siembra, es necesario abonar los terrenos con SALITRE, cuyas cualidades de rendimiento y prosperidad, son efectivas.

El salitre está reconocido en todo el mundo, como abono seguro y eficaz.

Wessel, Duval & Cía.

Agentes exclusivos de la Asociación de Productores de Salitre de Chile

HUERFANOS, ESQUINA MORANDE

Jabón [illegible]
es el mejor

EL PROXIMO LUNES SE DARAN LOS ANUNCIOS PARA EL VERANO

EL BOLETIN DEL SERVICIO METEOROLOGICO DE "LA NACION"

En la Sección Meteorológica del Lunes próximo se darán a conocer los anuncios para el Verano, con los períodos de grandes calores para cada zona del país.

Además estos anuncios, con mayores detalles e indicaciones de sumo interés para los agricultores, serán publicados en el "Boletín del Servicio Meteorológico de "La Nación" que aparecerá próximamente.

Esta importante publicación científica, contiene además las observaciones de The Royal Magnetical and Meteorological Observatory de Batavia, del Meteorological Observatury de Sydney, y de nuestro Observatorio Central de El Salto.

El Boletín será enviado a todas aquellas personas que lo soliciten, previo pago de un peso o envío postal equivalente en estampillas.

Dirigirse: "SERVICIO METEOROLOGICO DE "LA NACION", Casilla 180, Santiago.

OBSERVACIONES METEOROLOGICAS LOCALES

Presión atmosférica, m|m. a 0 y 45° lat., 7h., 717,1; 14h., 716,1; 21h., 716,0.

Humedad relativa o|o, 7h., 83 o|o; 14h., 68 o|o, 21h., 80 o|o.

Tensión del vapor de agua, m|m., 7h., 9,8; 14h., 8,6; 21h., 8,5.

Temperatura del aire, 0° C., 7h., 14,1; 14h., 15,6; 21h., 12,4.

Dirección del viento y grado de Beaufort: 7h., NW-1; 14h., W-1; 21h., NW-1.

Velocidad, metros por minuto, 7h., 180; 14h., 190; 21h., 150.

Nebulosidad (décimos) y densidad: 7h., 10-1; 14h., 10-1; 21h. 10-1.

Tipo de nubes y dirección, 7h., CiStr; 14h., CuStr.; 21h., CuStr.

Visibilidad y titilación (de 0 a 4): 7h., 2; 14h., 2; 21, 2.

21 DE OCTUBRE DE 1923

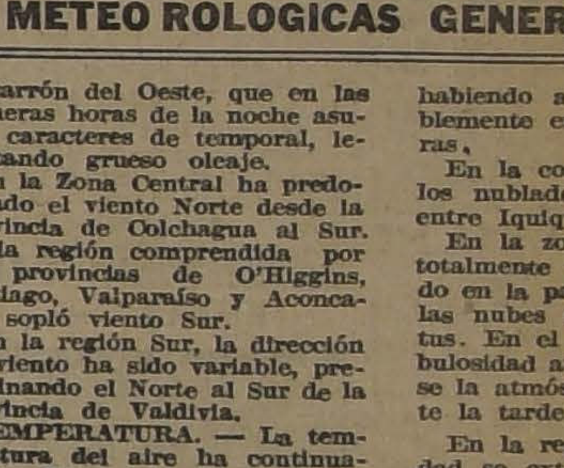

Agua caída, milímetros, —; 14h., —; 21h.,—.

Temperatura del aire má 15,5.

Temperatura del aire mí 6,4.

Oscilación térmica en 24 ras: 9.1 mm.

Viento dominante m|m|

Agua caída en 24 horas, mm.

Agua caída hasta la fe 336.8 mm.

Hidrometeoros: Rocío y ll chubasco.

ANOTACIONES GENE LES. — Cirrus - stratus e mañana, tiempo amenazant

Electrometeoros: desc eléctricas del WSW, de gra tensidad. Perturbación est lejana. Longitud de onda v ble.

OBSERVACIONES METEOROLOGICAS GENERALES

PRESION ATMOSFERICA.— La depresión atmosférica continúa desplazándose en el Océano frente a Punta Tumbes. En las últimas 24 horas el desplazamiento del centro de baja presión ha sido casi nulo, por impedírselo el centro anti-ciclónico del Sur, desde el cual soplan fuertes vientos convergentes. Este centro de altas presiones se desplaza lentamente hacia el Sur, presentando un máximum barométrico de 770 milímetros.

A consecuencia del paso de la depresión, la presión atmosférica ha experimentado un notable descenso en toda la región Sur y en Juan Fernández, llegando en este último punto a más de 7 milímetros.

Hacia la región Norte del país, la presión atmosférica aumenta gradualmente, llegando a un máximum de 768 milímetros en el interior de la provincia de Antofagasta.

VIENTOS. — En la Costa de la región Norte, han soplado fuertes vientos del Sur y Sur-Oeste, entre Taltal y Arica, continuando el mar muy agitado y gruesa marejada en toda aquella región.

En Juan Fernández, según los radiogramas de las 20 horas, se había desencadenado un fuerte ventarrón del Oeste, que en las primeras horas de la noche asumió caracteres de temporal, levantando grueso oleaje.

En la Zona Central ha predominado el viento Norte desde la provincia de Colchagua al Sur. En la región comprendida por las provincias de O'Higgins, Santiago, Valparaíso y Aconcagua sopló viento Sur.

En la región Sur, la dirección del viento ha sido variable, predominando el Norte al Sur de la provincia de Valdivia.

TEMPERATURA. — La temperatura del aire ha continuado sensiblemente moderada en todo el Valle Central, siendo la oscilación térmica diurna relativamente pequeña a causa de la nebulosidad.

Las máximas han alcanzado 20 grados en las provincias de Atacama y Coquimbo, pero decrecen progresivamente hacia el Sur, siendo solamente de 15 entre Santiago y Talca, y de 12 al Sur de la provincia de Cautín.

Las temperaturas mínimas del Valle Central, por lo general, no han descendido bajo cero, oscilando constantemente por sobre dicha cifra.

NEBULOSIDAD. — En general, la nebulosidad ha sido bastante elevada en todo el país, habiendo aumentado consid blemente en las últimas 24 ras.

En la costa de la zona n los nublados fueron frecu entre Iquique y Coquimbo.

En la zona central amar totalmente nublado, predom do en la parte norte de la las nubes del tipo Cirrus-s tus. En el curso del día la bulosidad aumentó, presentá se la atmósfera amenazante te la tarde.

En la región sur la nebu dad se extendió en una fo más o menos uniforme en logas condiciones que en la central.

En Cabo Raper amaneció pejado.

HIDROMETEOROS. — rante el día de ayer ha llo con intermitencias en Juan nández y en la zona sur país.

En la región de Santiago produjeron chubascos aisl que no dieron una precipita apreciable.

En la costa de la zona n ha continuado la gruesa mar da, especialmente entre Talt Chañaral.

ANUNCIOS METEOROLOGICOS

Persistirán las alteraciones atmosféricas en el sur

CARACTERES GENERALES DEL TIEMPO

La depresión atmosférica se desplaza frente a las costas de la zona sur, siguiendo su trayectoria normal, ya determinada. El movimiento de traslación del centro de baja presión es muy lento a causa de los fuertes vientos convergentes y de la resistencia que le opone el centro anticiclónico del extremo Sur.

I.—En general, las alteraciones atmosféricas persistirán con alternativas, afectando con mayor intensidad la región sur.

II. — La temperatura continuará moderada en la zona central, pero en el sur sufrirá en las próximas 24 horas un notable descenso.

III.—En la región norte, cesarán las bravezas de mar, restableciéndose la normalidad atmosférica. Estas bravezas de mar fueron consecuencia del paso de la depresión a gran distancia en el Océano.

ANUNCIOS PARA LA ZONA NORTE

Predominará el buen tiempo en casi toda la zona.

La temperatura se manifestará calurosa en los próximos días, en el interior de las provincias de Atacama y Coquimbo.

Predominarán los vientos del sur y suroeste.

ANUNCIOS PARA LA ZONA CENTRAL

Continuarán las alteraciones atmosféricas con ligeras variaciones, acentuándose en las provincias situadas en la parte sur de la zona, donde los nublados serán frecuentes y posiblemente llueva con intermitencias.

En general, la temperatura del aire se manifestará moderada en el curso del día.

En la región de Santiago y Aconcagua predominarán los vientos del sur.

ANUNCIOS PARA LA ZONA SUR

Alterciones atmosféricas iniciadas ayer 21, continuarán generalizándose en gran parte de la zona durante el día de hoy.

La temperatura se manifestará relativamente fría, sufriendo un notable descenso en relación con los días anteriores.

Predominarán los vientos del norte, soplando con regular intensidad.

Lloverá con intermitencias en la región comprendida por las provincias de Cautín, Llan hue y Chiloé.

ANUNCIOS PARA LA CO

La importante depresión mosférica que se desplaza f te a las costas de la zona producirá un pronunciado tiempo entre Arauco y Chi En toda aquella región pr minarán los vientos del n y posiblemente llueva con in mitencias.

El centro de baja presión encontrará en la mañana de l frente a las costas de Chilo Llanquihue. Se agradecerí los vapores que navegan aquella región practicaran servaciones barométricas y trasmitieran por radio.

ESTOS ANUNCIOS SE TR MITEN DIARIAMENTE RADIO-TELEFONIA A TO EL PAIS.

PAGÉOL

Cura pronta y radical de: Blenorragias, Cistitis, Estrech ces uretrales, Prostatitis. Casos agudos o crónicos. No tien ninguna contra-indicación.

AGENTE DEPOSITARIO PARA CHILE:

Víctor Corry. — Monjitas 739. — Santiag

Manguera para regar

DE

FABRICACION FRANCESA

Con y sin alambre.

Acaban de recibir:

DUCHER Y BONNEFOY

Ahumada 118

ALMUERZO —

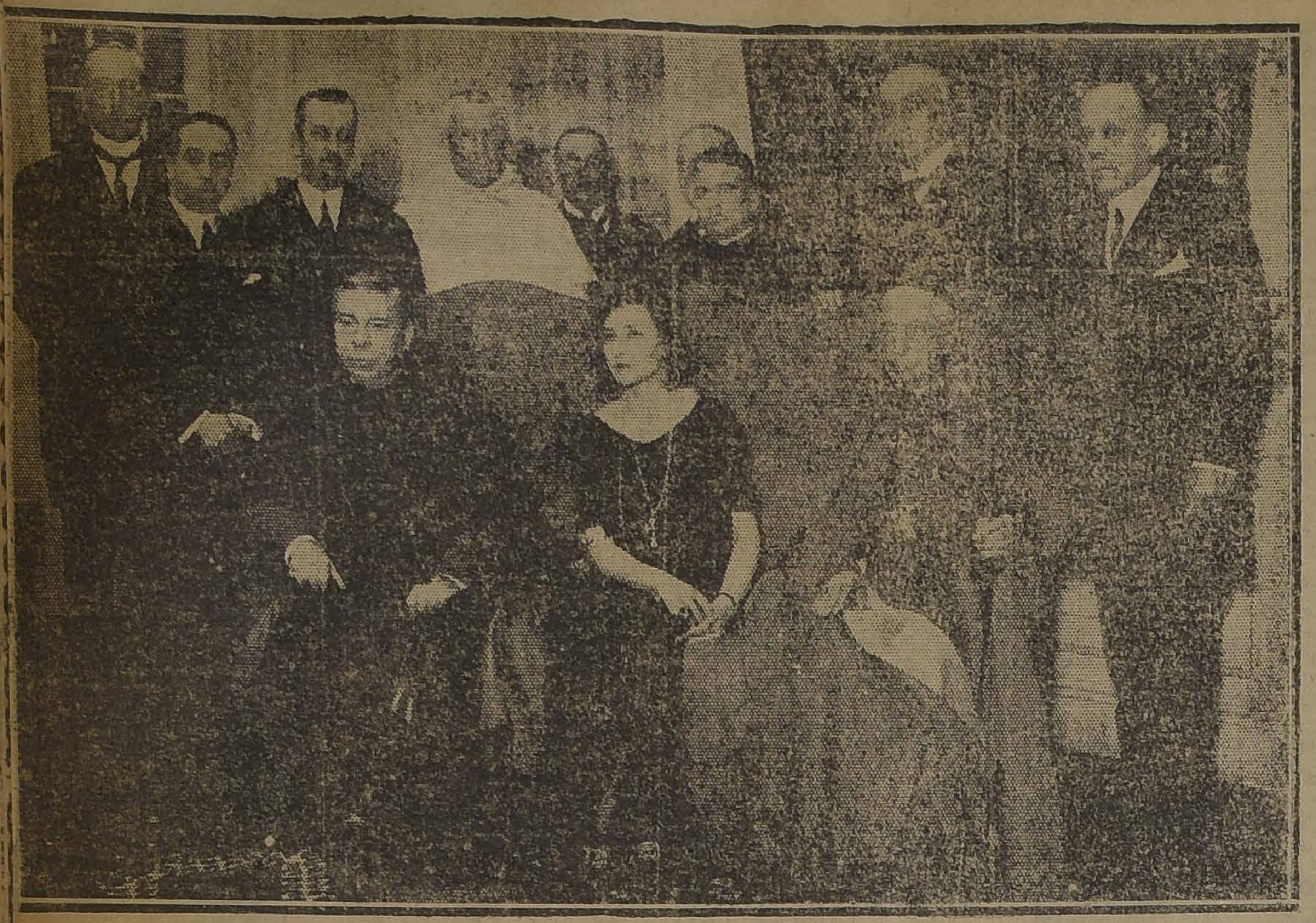

ASISTENTES AL ALMUERZO OFRECIDO AYER A MEDIODIA, POR EL SEÑOR LUIS RAMIREZ SANZ, EN HONOR DE S. E. EL CARDENAL BENLLOCH

A mediodía de ayer se verificó el almuerzo ofrecido al Cardenal Benlloch, por don Luis Ramírez Sanz y señora Mercedes Vial de Ramírez, al que asistieron el Secretario Pbro. don Carmelo Blay, el Arzobispo de Santiago, monseñor don Crescente Errázuriz; el Ministro del Interior, señor Domingo Amunátegui; el Ministro de Relaciones, señor Bello Codesido; el padre ...ante, don Eliodoro Yáñez, don Francisco Huneeus, don Luis Gregorio Ossa y don Carlos Silva Vildósola.

Durante el almuerzo el Cardenal pronunció un hermoso brindis, manifestando el cariño que le profesaba al Arzobispo de Santiago, agregando: "**Pidamos todos como lo hago yo, que la Divina Providencia no fije límite para la preciosa existencia de Monseñor Errázuriz, Arzobispo de Santiago**".

El señor Arzobispo le contestó en términos muy cariñosos, siguiéndole en el uso de la palabra el senador don Eliodoro Yáñez, quien dijo:

"Concuerdo con S. E. el Cardenal, en el sentido de que debemos procurar el mejor incremento de nuestras relaciones comerciales con España; Chile muestra siempre sus defectos, pero oculta sus glorias y grandezas".

Respecto a lo manifestado por el Cardenal referente al Arzobispo de Santiago, el señor Yáñez dijo: "Chile entero agradecerá a Su Eminencia los conceptos emitidos referentes a conservar por muchos años la preciosa y útil existencia de Monseñor Errázuriz".

El senador don Francisco Huneeus también tuvo elogiosos y afectuosos conceptos para Su Eminencia el Cardenal, y para el Arzobispo de Santiago.

MATINEE —

Damos a continuación una lista de las niñitas asistentes a la matinée ofrecida ayer tarde, por las señoritas Carmen y Berta Lacourt Melo.

Marta y Olga Lecaros Duval, Judith y Anita Tagle Lacourt, Olga Melo Guerrero, Carmen Zegers Duval, Inés y Amalia Lecaros Besa, Lucía Lyon Besa, Luisa Gabriela Matta J., Alicia Lecaros Amunátegui, Consuelo Salinas Méndez, Sara Hurtado Izquierdo, Margarita Puelma Claro, Eliana Infante Lecaros, Blanca Tagle Sheill, Paulina Charlín Vicuña, Lolo Echenique Guzmán, Gabriela Marchant Lyon, Carmen y Luz Huidobro Saavedra, Gabriela y Elena Cruz Montt Lavín, Victoria Ovalle Claro, Virginia y Amelia Larraín Undurraga, Luz y Carmen Figueroa Fernández, Adriana Vicuña Huidobro, Teresa Claro Vial, Marta Bascuñán Lazcano, Luz Eyzaguirre Echeverría, Carmen Irarrázaval Echeverría, Carmen Valdivieso Guzmán.

COLEGIO UNIVERSITARIO INGLES.— La Dirección del Colegio Universitario Inglés tiene el honor de invitar a las familias de las alumnas y ex-alumnas a la visita que Su Eminencia el Cardenal Benlloch hará al Colegio mañana Martes 23, a las 4 P. M. Por falta de tiempo no se ha repartido invitación personales, por lo cual se ruega a todas las personas amigos del Colegio que tengan a bien aceptar esta invitación general.

LIGA DE MADRES. — Hoy, a las 5 P. M., se efectuará en el Colegio Universitario Inglés, la reunión general de esta institución, en la cual se dará cuenta de los trabajos efectuados y se expondrá el programa de los actuales y futuros.

IN MEMORIAM.— En la Parroquia del Sagrario se celebrará mañana una misa por el descanso del alma de la señora Mercedes ...nazarreta de Aninat, a las 11 M.

BAILE Ud.

Los elegantes bailes de salón más de moda. Si no los sabe, ingrese ...nto antes a los notables cursos ...idos del conocido profesor práctico y de más actualidad. Profesor **AGUILAR.** Consultas y clases toda hora, los Lunes, Miércoles y Viernes. Local: **NATANIEL 135.**

"FAMILIA"

La hermosa y útil revista de modas trae el siguiente material en el número correspondiente a OCTUBRE que aparecerá

EL MARTES 23

Curioso caso de divorcio.—G. V.
Algunas impresiones respecto a la ...ca.—I. de la C.
La Venganza de un Emperador.—...tán.
La filosofía parisiense sobre el pelo.
Noviazgo de Juan...
Dejad que el ritmo sea el alma de los juegos...
Sombrero de Verano de tagal y ...queta de vestirse para niño.
La profesor de álgebra.—Lowis...
Jardinería...
Gallineros de campo y de ciudad.
Lactancia.
Bodas de Octubre.
Sabe usted cuáles son los sombreros que más se usan?
Ultra elegancia.
Señora María Flora Yáñez de Echeverría.
La recepción ofrecida en la Moneda a Su Eminencia el Cardenal Benlloch.
Los últimos modelos creados por ...y Sinker.
Gran elegancia.
El alojamiento del Cardenal Benlloch.
Las bellas creaciones.
La suprema palabra en elegancia.
Los bon...tos Robes Manteaux.
Los trajes blancos estivales.
Para bailar.
Todas al alcance de todos los bolsillos.
Camisas y pantalones para guagua.
Molde cortado de un sombrero de ...ano.
La Cocina.
Correspondencia.

MATRIMONIO PARADA GAETE - ORTUZAR ESTAY —

LOS NOVIOS DESPUES DE LA CEREMONIA RELIGIOSA EFECTUADA EN LA TARDE DE AYER EN CASA DE LA NOVIA

CONSEJO NACIONAL DE MUJERES.—El Martes 23, del presente, a las ' 1|2 de la tarde, se efectuará en este centro una interesante conferencia dictada por el distinguido doctor señor Eugenio Cienfuegos. El tema será "La madre y el niño".

Valor de la entrada a esta conferencia, $ 2.

—Se cita a sesión de Directorio el Martes 23 del presente, a las 5 15|2 P. M. Se encarece la asistencia.

Hoy Lunes, a las 5 1|4, clase de francés de la señorita Barrenechea.

BAUTIZO.— Ayer fué bautizado Rubén Urrutia Concha, hijo del capitán Rubén Urrutia y de la señora Lilí Concha de Urrutia.

Fueron padrinos don Luis Boizard M. y señora Luisa Valenzuela de Boizard.

Corte inmediatamente esa tos con las PILDORAS PECTORALES del Dr. SCOTT

DON GUILLERMO EDWARDS MATTE.—En la combinación transandina de esta noche regresa de Buenos Aires el señor don Guillermo Edwards Matte y señora María Hurtado de Edwards.

El señor Edwards fué al país vecino en representación del Directorio del Club Hípico de Santiago, a fin de corresponder la visita que le hiciera con motivo de las nuevas tribunas, el presidente del Jockey Club de Buenos Aires, señor don Joaquín de Anchorena y señora Salas de Anchorena.

MATINEE. — Muy lucida resultó la matinée ofrecida ayer tarde por las señoritas Berta y Gabriela Infante del Sol, a un grupo de sus relaciones.

EL DOCTOR ALFREDO MOUAT SMITH. – Víctima de una rápida enfermedad ha dejado de existir ayer el doctor Alfredo Mouat Smith.

Sus restos serán conducidos hoy privadamente al Cementerio General.

ENFERMOS.— Delicada de salud se encuentra la señora María Amunátegui de Barros.

—Restablecido de salud se encuentra el señor Víctor Serrano S.

—Delicada de salud se encuentra la señorita Monna Serrano Mathieu.

MATRIMONIO RIVERA SILVA-BARRIOS AYLWIN.— El Sábado último fué bendecido en la Iglesia San Pedro, el matrimonio de don Narciso Rivera Silva con la señorita Rebeca Barrios Aylwin.

Sirvieron de padrinos: don Juan Rivera E. y señora Doralisa Silva de Rivera, por parte del novio y don Primitivo Barrios y señora Emilia Aylwin de Barrios por parte de la novia.

En la ceremonia civil actuaron como testigos don Rafael Urrejola y don Andrés Rivera Silva y por parte de la novia don Manuel José Henríquez, don Manuel Hederra Concha, don Manuel Santapau Solar y don Alvaro Barrios Aylwin.

CENTRO FEMENINO DE ESTUDIO.—Cases de hoy:

Pintura: 11 a 12, por el profesor Isamith.

Caligrafía: 2 a 3, por la señorita B. Vivanco.

Sombreros: 2 a 5, por la señora Salinas de Zúñiga.

Bailes de salón: 4 1|2 a 6, por el profesor Forguez.

Para el Martes, a las 5, se cita a sesión de Directorio. Se encarece la asistencia. El Martes 23, principiará la clase de canto.

COMIDA. — El doctor R. Arturo Oyaneder y esposa ofrecieron anoche en su casa-habitación una comida de despedida al Intendente de Llanquihue, don Federico Roa, con motivo de su regreso a esa provincia.

NACIMIENTO.— Ha nacido un hijito del señor Francisco Cuevas A. y de la señora Zulema del Solar de Cuevas.

OPERACION.— Ha sido operada la señora Clemencia Rodríguez v. de Miquel, su estado es satisfactorio.

UNA FIESTA SOCIAL INTERESANTE.— El Jueves, a las 6 P. M., se efectuará en el Teatro Unión Central, la reprise de la parodia de "¿Quo Vadis?", titulada: "La Corte de Nerón".

El concurso de los señores Lorenzo Solivelles, Jorge Martínez, Oscar Ilabaca y otros distinguidos aficionados, son una garantía del éxito que tendrá esta velada.

Igualmente, las distinguidas señoritas Lazcano Fuenzalida, que tan aplaudidas fueron en el Teatro Municipal, actuarán gentilmente en esta fiesta, que es a beneficio de a Academia Musical de la A. N. E. C.

Las entradas que quedan están en venta en Huérfanos 1038 y en la boletería del teatro.

RESIDENCIA.— El señor José R. Molina Moreno, señora Heriberta Botarro de Molina y familia, han trasladado su domicilio a la Avenida Recoleta 983.

No más Feas

La persona más fea se pondrá bonita al momento usando la Maravillosa Leche de Rosas de Werck, Crema de la Reina de Hungría, Rojo Líquido de Werck, Leche Ideal de Werck, y los fragancioso Polvos de la Reina de Hungría de Werck.

Pedidos a Daube y Cía. y en todas las Boticas de la República.

TEATROS — M SICA — CINES

MARIA GUERRERO YA NO VIENE A CHILE

Parece que las gestiones que se hacían para que la compañía de la señora María Guerrero efectuara una temporada de comedias en el Municipal, se han dejado de mano, en vista de que el señor Díaz de Mendoza, tiene que atender importantes negocios teatrales en Buenos Aires, habiéndose hecho cargo del Teatro Cervantes.

Con este desistimiento el programa teatral del año de la Empresa Salvati, y Farren, queda clausurado, a menos que a última hora se presente la oportunidad de algún buen espectáculo. Así nos lo manifestó ayer uno de los concesionarios.

SANTIAGO

Hoy Lunes, en vermouth social, 25.a representación de la graciosa comedia de Carlos Arniches, titulada "La locura de don Juan".

Noche, extraordinario éxito de la famosa comedia alemana en cuatro actos, "El honor", original del gran autor Herman Suderman.

—El próximo Viernes día 26, función extraordinaria en honor y beneficio de la actriz de carácter señora Aurora Veyan, con el estreno de la comedia francesa en 3 actos de Paul Gavanet, titulada "Mi tía Ramona".

COMEDIA

Con el éxito de costumbre actuó ayer la Compañía Berutti que llenó de nuevo el teatro con la representación de "La danza de las Libélulas". También tuvo merecido éxito la nueva opereta "La Dama de Frac".

Hoy en vermouth se estrenará la comedia musical en Mihura con música del maestro Rando, titulada "La niña de los brillantes", en la que toman parte los principales elementos de la Compañía. "La niña de los brillantes" es una obra interesante, tanto por su argumento como por su música, que le ha valido grandes éxitos a su autor en la Argentina, donde se ha representado con éxito. Empezará la vermouth con la bonita zarzuela "El Barbero de Sevilla", obra en donde tendrá ocasión de lucir su hermosa voz la simpática tiple cantante de la Compañía, señorita Aurora Ferrandiz.

En la noche se pone de nuevo en escena "La danza de las Libélulas", obra que el público no quiere que se retire del cartel.

—Mañana en la noche, en vista del éxito que ha obtenido el cincuentenario de "Las Libélulas", se repetirá la función con nuevo reparto de pequeñas Gigolettes y la música de la obra.

Las localidades están ya en venta en la boletería del teatro.

MARGARITA XIRGU DEBUTARA EN EL UNION CENTRAL

Reproducimos un artículo de "El Diario Español", de Buenos Aires, que trata de la eminente actriz española, que dentro de poco nos visitará haciendo una corta temporada de arte en el Unión Central:

"Es la obra de Oscar Wilde, dice ese diario, de las que son respetadas, por infinidad de compañías, atreviéndose pocas actrices a ponerla en escena por lo difícil que es interpretar el papel de la protagonista, de la bíblica Salomé.

Bellezas inmensas puso en las escenas de su tragedia el ilustre escritor. Los parlamentos de Salomé son sublimes; la escena del profeta y de la princesa tiene imágenes de una grandeza insuperable. Y sobre todo el final de la obra es de una fuerza dramática que emociona extraordinariamente a los espectadores.

Para asimilarse el personaje de Salomé se necesita ser una artista insigne, de talento y de una ductilidad enorme. Para cambiar de modalidad en todas las escenas, para matizar los párrafos, para expresar unas veces el amor sublime y otras el odio, hay que reunir cualidades que a pocas actrices les están reservadas Y Margarita Xirgú anoche dió muestras de que tiene el talento y la flexibilidad necesaria para triunfar como sólo triunfan los genios puestos al servicio del arte.

No cabe mayor naturalidad que la que la insigne actriz española mantuvo en toda la obra de Wilde. Tierna y amorosa unas veces, implacable en sus insultos otras; lúbrica en sus movimientos, siempre la señora Xirgú encarnó anoche la Salomé como pudiera pensar el autor que su protagonista debiera ser encarnada.

La numerosa y selecta concurrencia que asistió al espectáculo, premió con inmensas ovaciones la labor de la actriz".

MODISTO PARISIEN

M. Paul Leautaud

después de una estada de cuatro años en París, comunica a las señoras y antigua clientela, que ha abierto su taller en

ROSAS 1066

Corte y ejecución irreprochables

A Z A AZAL

LA MEJOR Agua Dentífrica Y Pasta para Dientes

MUSICA

ANOCHE SE CLAUSURO LA TEMPORADA DE OPERA DEL MUNICIPAL

Homenaje al maestro Falconi

Las últimas funciones. — En la matinée de ayer, se repitió "Rigoletto"; hubo que soportar nuevamente al tenor Salvatti, y aplaudir con entusiasmo a Granforte y a la Galiasso.

Con "Cavallería" y "Pagliacci" se puso término anoche a la temporada de óperas en el Municipal.

Con gran sorpresa del público, y por enfermedad del tenor Piccaluga, en "Cavallería" se encargó el rol de Turiddu al señor Navia, quien actuó en forma tan deplorable, que la sala entera, a no mediar la característica cultura de nuestro público, habría estallado en la más franca manifestación de rechazo. En ningún Teatro de la categoría del Municipal se habrá ofrecido el caso de un tenor cuya carrera está definitivamente terminada, cantar tan mal un papel que es el A. B. C., de los tenores líricos.

Parece haberse contagiado con Navia, la comprimaria que hizo de Lola, pues desafinó con voluntad decidida.

Se esperaba oír a Granforte en "Cavallería" y ocurrió que su trabajo se confió con excesiva confianza al señor Muzzio, quien no tiene capacidad vocal para esta tarea.

Si no hubiera sido por la señora Scacciati y el maestro Falconi, que se desempeñaron en forma magnífica, anoche nos habría quedado la impresión de no haber oído la genial partitura de Mascagni.

En "Pagliacci" cantó el tenor Márquez en lugar de Piccaluga y la verdad que el cambio resultó satisfactorio. En el Arioso, Márquez brilló por la entonación y dramaticidad. Se le aplaudió con entusiasmo. Granforte y la Qualatti, actuaron con el éxito que ya ha merecido nuestro elogio.

Queremos referirnos ahora especialmente al maestro Falconi, ya que se trata de una velada en su honor.

El maestro Falconi puso anoche un broche brillante a su labor, manifestándose en toda la amplitud de sus facultades de director hábil, de profundo sentido interpretativo y de poderosa sugestión para concertar y disciplinar el espectáculo entregado a su responsabilidad. Si no fuera un poco cursi diríamos que el maestro Falconi hizo anoche con su dirección orquestal un verdadero encaje de técnica; la vivacidad nerviosa de su batuta y el dominio magnífico a que ha llegado de los elementos que tiene bajo sus órdenes desde hace dos meses, le permitieron sacar de las partituras un partido admirable en colorido, en cohesión y en unidad melódica. La atención del público culminó en el "intermezzo" famoso de "Cavallería" y en el pasional preludio de "Tristán e Isolda" de Wagner, ejecutado en uno de los entreactos. El maestro Falconi recibió una salva de aplausos que se transformó luego en una ovación clamorosa que le obligó a presentarse repetidas veces en el palco escénico. Embargado por la emoción, recibía los aplausos interminables que se le enviaban de todas las localidades del teatro.

PIELES

Debido al mal tiempo anunciado para Octubre y Noviembre, nos vemos obligados a hacer 3 días de extraordinaria rebaja de precios, en beneficio de nuestra distinguida clientela.

La causa de nuestras grandes ventas es debido a que todas sus secciones están atendidas por sus propios socios. Igualmente la casa de compras en Europa.

Estamos en condiciones de poder atender al gusto más exigente, garantizando nuestros artículos y confecciones.

Nuestros precios están fuera de toda competencia y son estrictamente fijos, con norma de la Casa Gath y Chaves.

Gran Peletería EL TIGRE

ESTADO 278

Unicos Fabricantes Españoles.

Nota importante:

Desde hoy la Peletería "El Tigre" tendrá el más extenso stock de ropa blanca para señoras, a precios de verdadera réclame y fuera de toda competencia.

Concurso de Bellezas en el Teatro Brasil

Ayer se efectuó, en la simpática sala del Teatro Brasil, la 13.a proyección de las fotografías de las señoritas que figuran en este concurso y que llevaban las 6 primeras mayorías, las cuales fueron muy aplaudidas por la distinguida concurrencia.

Se nota un gran interés y entusiasmo, entre las distinguidas familias que frecuentan diariamente esta sala, ya que van quedando muy pocas exhibiciones para darlo por terminado.

El Jueves corresponde efectuarse la 14.a proyección, en la que figuran sólo las señoritas que llevan las 5 primeras mayorías.

Damos a continuación los nombres de las señoritas cuyos retratos fueron proyectados en la pantalla de esta sala:

Señoritas: Rebeca de la Barra Valdivieso (1,452) votos; Elvira Garcés Gana (1,427); Berta Labatut Alcalde (1,411); Marta Vial Vergara (1,401); Carmen Gómez Larraín (1,392) y Graciela Cavada Riesco (1,376)

Noticias cinematográficas

SPLENDID

"El Fantasma de los mares", por Conway Tearle y Doris Kenyon. — Tanto en la especial a las 6.30 P. M. como, en la segunda de la noche, a las 10.30, ofrecerá el Splendid, el estreno de la bellísima visión romántica y de gran lujo de la casa "Selznick", titulada: "El Fantasma de los Mares", obra cuyo argumento de suyo novedoso e interesante, trata de las extrañas aventuras de un misterioso dueño de un yatch, que vive en él recorriendo los mares del mundo, tras extrañas aventuras o en olvido de desgraciados amores. En la costa del Pacífico, le ocurren singulares hechos, al cabo de los cuales su

TEATRO SANTIAGO

EMPRESA ERNESTO BOUQUET

Compañía Española Moderna de Comedias SERRADOR MARI

HOY LUNES 22 de OCTUBRE. HOY

Vermouth a las 6. Gran éxito

LA LOCURA DE DON JUAN

Noche, a las 9.15

EL HONOR

MEDIAS MANON

de fama en toda Sud América. Elegancia y mucha duración. Como réclame devolvemos 10 o|o en efectivo. Unica casa en Chile.

Por mayor y menor. A comerciantes, precios especiales.

NO CONFUNDIR: 1033 UNICA ENTRADA. — SANTO DOMINGO 1033

HOY LUNES, MARTES Y MIERCOLES

SEGUIRA POR CUENTA DEL SEGURO LA LIQUIDACION COMPLETA DE LAS MERCADERIAS SALVADAS DEL INCENDIO DE LA PELETERIA COLON — 226 AHUMADA 226 A MITAD DE SU VALOR

SPLENDID - HOY 6.30 y 10.30

DIRECCION MAX GLUCKSMANN — HUERFANOS 1046 — TELEFONO 2815

ESTRENO DEL BELLISIMO POEMA ROMANTICO DE LA SELZNICK QUE REFIERE LAS AVENTURAS AMOROSAS DEL MISTERIOSO CAPITAN DE UN YATCH QUE RECORRE LOS MARES

EL FANTASMA de los MARES

HOY: 5.15 y 9.30 — "EL PRIMOGENITO" Por SESSUE HAYAKAWA

CREACION DEL VARONIL Y DISTINGUIDO CONWAY TEARLE Y LA LINDA DORIS KENYON

HOY — ESPECIAL Y NOCHE — HOY

POLITEAMA: LA GLORIA DE CLEMENTINA — POR — PAULINA FREDERICK

ODEON: LA MUJER PERFECTA — POR — CONSTANCE TALMADGE

ELECTRA: COMO AMAN LAS MUJERES cuando quieren de verdad — POR — BETTY BLYTHE

destino se modifica fundamentalmente, pues interviene el amor en sus más hermosos aspectos.

Hace en esta obra su creación suprema Conway Tearle, artista de distinción y de trabajo sobrio y sereno. Le secunda Doris Kenyon, quien se desempeña correctísimamente.

En la Selecta, a las 5.15 P. M., y en la primera de la noche, a las 9.30 P. M., se exhibe el sublime poema de amor, "El Primogénito", la mejor, más artística y conmovedora creación del gran trágico japonés, Sessue Hayakawa.

ALHAMBRA Y VICTORIA

La gentil y encantadora actriz Enid Bennett, reaparecerá hoy en ambas funciones, especial y nocturna de estos cines, interpretando su reciente creación titulada: "Las trompetas del escándalo", comedia dramática de sugestivo desarrollo, cuyas escenas narran una historia llena de naturalidad, belleza y atracción de detalles. Es secundada la protagonista por un selecto conjunto de artistas conocidos del público.

SETIEMBRE

Mañana se estrenará "El Cristiano".— Ha despertado verdadero interés el anuncio de "El Cristiano", la super-producción Goldwyn, de Mauricio Tourneur, interpretada por Mae Busch, la co-protagonista de "Esposas Imprudentes", Richard Dix y Mahlon Hamilton.

"El Cristiano" es un drama que en Estados Unidos, representado en los teatros de Broadway, ha sido el gran éxito de la temporada teatral. Este triunfo movió a la Goldwyn a adaptarlo en una extraordinaria película en 9 actos.

Nobilísima es la inspiración de "El Cristiano". Su protagonista es un moderno apóstol, un desilusionado de la actual sociedad, que ha visto degeneradas las doctrinas de Cristo y que no se siente con valor para seguir viviendo en un mundo que tolera dolorosas injusticias.

"El Cristiano" se estrenará mañana en los teatros Setiembre y Brasil y el Miércoles en el Esmeralda.

gente y novedosas las costumbres occidentales con el carácter y temperamento de los hombres de Oriente.

—Mañana va "La Princesa de Berania", película alemana de carácter extraordinario.

IRIS

"La estatua de carne".— Hoy repite este teatro en las funciones de tarde y noche a precios rebajados la super-producción de arte y gran lujo de moralidad absoluta titulada "La estatua de carne", interpretación de la hermosa, elegante e incomparable Italia Almirante Manzini y del simpático Alberto Collo.

ELECTRA

"Cómo aman las mujeres cuando quieren de verdad". — Esta graciosa producción de sensación la ofrece hoy en las funciones de especial y noche en estreno este cine. Su intérprete la encantadora estrella Betty Blyte, hace una creación digna de todo aplauso y la marca American Realesing garantía suficiente del argumento, escenarios, etc.

AVENIDA MATTA

"Yerno a la fuerza". — Como lo hemos dicho, desde el Sábado último este teatro preferido por las familias del barrio, ha reanudado sus funciones diarias, confeccionando para toda esta semana un escogido programa de estrenos de las mejores producciones de la cinematografía. Para las secciones de tarde y noche se anuncia hoy un grandioso estreno: "Yerno a la fuerza", producción de la Paramount, obra de indiscutibles méritos artísticos y en la cual el descollante artista de la pantalla Dougl...

SPLENDID — SABADO

Estreno de la grandiosa super producción alemana.

EL REY GALANTE

la novela de los amores de FEDERICO AUGUSTO

Elector de Sajonia y Rey de Polonia y el Soberano más enamorado de Europa.

narios, interpretado por la más grande actriz dramática americana, Paulina Frederick.

ESMERALDA

En las dos funciones de hoy se estrena en el teatro de un millón de pesos, la hermosa producción Jewel-Universal, "El triunfo del honor", por Catalina Williams, y Roy Stewart. Esta cinta fué estrenada ayer en el Setiembre, y el Brasil, con éxito estupendo. Es la historia de una niña que tuvo la pena de verificar que el mundo murmuraba de su madre, a quien ella creía una santa.

Los precios son los corrientes. La platea vale $ 1.20, y la galería 40 centavos.

AVENIDA – HOY

6.20 - 9.20

Estreno de arte de la U. F. A., de Berlín:

La Princesa de Berania

Obra gemela al "Prisionero de Zenda"

Mañana estrenarán los teatros Odeón y Politeama la nueva edición de la serial "El misterio de la doble cruz", por Mollie King y León Bary

En las funciones de Especial y noche de mañana estrenarán los dos principales salas de la Casa de Max Glucksmann, para esta clase de espectáculos, el Odeón y el Politeama, la primera función de la lindísima serial Pathé N. Y., "El misterio de la doble cruz".

Trátase de una nueva edición de la famosa novela episódica, la que apasionó al público en años atrás. Al pedir a los mercados neoyorquinos una nueva copia de este film, se hizo pensando solo que las llamadas seriales están en decadencia y que ninguna, hasta ahora, ha llegado a superar, ya sea en interpretación y dirección o argumento, a las antiguas. En lo que podríamos llamar "la edad de oro de la serie", época en que se estrenaron "Garra de Hierro", "El Círculo rojo", "La casa del odio", etc., surgió como la más linda de todas "El misterio de la doble cruz". Esto no era de extrañar, "La doble cruz" es una verdadera novela; en ella están en juego tanto la aventura como el romance, el drama como la comedia; no todo es peligro y momento culminante, hay ratos en que parece asistirse a una graciosa comedia o a una cinta descriptiva que muestra los más bellos y encantadores paisajes. "El misterio de la doble cruz" tiene argumento. No dudamos que el público aficionado a esta clase de espectáculos y que cada día exige más, saciará su sed de emociones y bellezas en esta cinta que estrenarán mañana las cómodas y concurridas salas del Odeón y Politeama.

SALA IMPERIO

Los conciertos extraordinarios de la Orquesta Nacional Rusa de Balalaikas y Domras

Hoy, a las 6.30, debutará en la Sala Imperio con su primer concierto, para ofrecer luego otro en la función nocturna de las 9.30, la Orquesta Nacional Rusa de Balalaikas y Domras que dirige el eminente maestro don Nicolás Silvestroff y de cuyas audiciones anteriores en otros teatros, hemos ya dado cuenta, subrayando el valor artístico de tal espectáculo y el entusiasmo y aplauso unánime con que ha sido acogido de parte del público.

Estos nuevos conciertos, que se inician esta tarde en el cine social de la calle Estado, se deben al interés con que la dirección de la Sala Imperio se ha apresurado a contratar el conjunto del maestro Silvestroff, a fin de proporcionar a su culto público habitúe la oportunidad de disfrutar, a precios moderados, de un espectáculo de alto valimiento artístico fomentando al mismo tiempo la divulgación de la cultura musical rusa.

Sabe ya el público, por nuestras propias crónicas, lo que son las Balalaikas y las domras, estos antiguos instrumentos populares que tuvieron siempre gran aplicación orquestal en el Imperio ruso antes del reinado de Pedro El Grande, y cómo modernizados en su conjunto y con el acopio de nuevos instrumentos análogos agregados por el célebre W. W. Andrejeff, vinieron a constituir más tarde la Primera Gran Sociedad Rusa de Conciertos, bajo la dirección de Silvestroff. En el curso de tres años, esta Sociedad ha realizado más de 900 conciertos en todas las más grandes ciudades europeas con un éxito tan halagador y brillante que le valió el ser especialmente llamada por los Soberanos españoles para dar audiciones en el Palacio real de Sevilla.

En Santiago, como en todas partes, la orquesta de balalaikas ha sido una curiosidad, una novedad y un acontecimiento artístico de gran trascendencia, por su originalidad y la belleza típica de sus interpretaciones musicales. En la Sala Imperio le aguarda un nuevo y seguro triunfo que ya se deja ver por la extraordinaria demanda de localidades y este éxito continuará, de fijo, en el concierto de esta noche y en los que todavía ofrecerá mañana en cumplimiento del convenio celebrado con la Empresa.

ALHAMBRA y VICTORIA

HOY, Especial y Nocturna: Estreno del atractivo vodevil

LAS TROMPETAS DEL ESCANDALO

Creación de la encantadora actriz ENID BENNETT.

PROXIMOS ESTRENOS

"LA PRINCESA DE BERANIA" SE PASA HOY EN LAS FUNCIONES DEL TEATRO AVENIDA

Esta cinta que sigue siendo aceptada por el más selecto público de Santiago, se pasa hoy en las dos funciones del Avenida, teatro de única importancia, ya que está en barrio en el que viven personas de espectable situación social y de gran cultura. Sin duda que la película que es de lujo pocas veces superado y de un fondo romántico y pasional hondamente delicado, encontrará en el público del Avenida la más franca aceptación. En realidad, la película abunda en escenas de un lujo verdaderamente principesco y muestra los deportes de invierno en Suiza en los que toman parte los campeones del mundo. Hay además escenas de una sutilísima emoción que se cristalizan en lágrimas y toda clase de ceremonias reales.

Para que se vea el entusiasmo que la cinta ha despertado, es necesario que se sepa que mañana se pasa en los teatros Esmeralda, Alameda y Delicias.

El gran acontecimiento cinematográficos de mañana, los artistas unidos estrenan su nueva producción "Los tres mosquiteros", es el título de la película que interpreta el rey de la risa, Max Linder. — Breves reseñas del argumento. — Como lo hemos venido anunciando, mañana se estrena en el Splendid Theatre la nueva producción de los artistas unidos. "Los tres mosquiteros", es el título de esta notable creación del celebrado bufo francés Max Linder. La misma casa que nos dió a conocer la última joya del arte cinematográfico, Robin Hood, es la que presenta esta nueva película, que, según varios críticos, es la mejor creación de Max Linder, ha hecho para la pantalla y es la primera que hace para una casa productora americana.

Daremos una breve reseña del argumento de esta notable creación:

Dar-Tan-Gana, hijo de un campesino gascón, parte a París para hacer fortuna. Su padre le entrega la espada de la familia, y le dice que hay tres cosas por las cuales debe pelear: almuerzo, comida y cena.

En el camino se encuentra con el hombre de Meung con el que se bate en un duelo, pero es vencido. Llega a París montado en su burro Jazbo y traba conocimiento con el jefe de los Mosquiteros, Walrus, Octopus y Porpoise. En media hora se ha hecho encima unos cuantos duelos. "Detrás del cementerio" se desafía con Walrus Octopus y Porpoise, y cuando están por irse a las manos, son sorprendidos por los guardias del Duque Rico-Lugar, Dar-Tan-Gana se une a los Mosquiteros y juntos consiguen derrotar a los guardias del Duque. Más tarde encuentra a Connie a la camarera de la reina la que le dice que el honor de su dueña se encuentra amenazado y le pide que valla a Inglaterra y obtenga del Duque de Bunkumin, amante de la soberana un broche de diamantes que el rey le había regalado a su esposa y que ella debía ponerse la noche de una fiesta muy próxima. Dar-Tan-Gana, llama a Walrus, Octopus y Porpoise y juntos desbaratan las maquinaciones de los secuaces del Duque que los persiguen en motocicletas.

Dar-Tan-Gana llega en salvo a Inglaterra gracias a un policial inglés que para el tráfico del Canal de la Mancha, por medio de la señal "Pare Siga", colocada en una boya. Encuentra a Bunkumin obtiene el broche de la reina y regresa. Durante el viaje de vuelta su corcel es "topado", los agentes del duque y llega a París en el tiempo preciso para encontrar el broche que todos los asistentes a la fiesta lo andaban buscando. Los guardias lo atacan y es salvado por Connie y después de algunas escapadas milagrosas de muerte o de prisión, en las que realiza maravillas de destrezas y de valor, es presentado a los reyes.

Aunque de mala gana y refunfuñando el rey le da como premio, permiso para casarse con Connie y es recibido como miembro de los Mosquiteros obtiene permiso para ofrecer un regalo al duque de Rico-Lugar, pero cómo especificar ahora la naturaleza de este regalo perjudicaría el interés del público como lo divulgaremos.

Inserción

ALREDEDOR DE LA PELICULA "TRAICION"

Señoritas Ivonne D'Albert, María Brieba B.; señores Jorge Infante, Alberto Cumplido, Alfredo Rondanelli, Manuel Gatica:

Me he impuesto de su remitido de ayer:

Acaso sea un justo orgullo por la actuación de cada uno de ustedes, lo que les impulsa, con más exaltación de la necesaria, a unirse para increpar a una excompañera que no les ha causado ningún daño. Esto resulta curioso cuando esa compañera aparece afrontada en la película en que ustedes actuaron con brillo. Lo justifico desde luego, pero no dejaré sin rectificar un error de su publicación.

Aseguran que yo ataco al señor Borcosque "por medio de reportajes, artículos, informaciones, etc.", cuando la verdad es que las únicas veces que hablé para la prensa, fué, primero, en un reportaje de "Los Tiempos", del 26 de Setiembre, en que reconocí los esfuerzos de todos y de la Empresa, y la corrección de los caballeros y el encanto de las damas; cosas todas que se diferencian bastante de un ataque. Aseguraba allí que por disenciones con la empresa no había visto la película ni mi actuación. Se estrenó la película, y al día siguiente también en "Los Tiempos" me apresuraba a protestar y sorprenderme de la actuación afrentosa en que me presentaba el Director y junto con mostrarme el crítico más severo para mi propia presentación, acusaba de impotencia para seleccionar. Ahora declaro: que veo manifiesta intención de ridiculizarme, en la conducta que se sigue, de no cortar partes simplemente tontas. Es cuanto yo he publicado.

Resulta divertido que se me atribuyan todas las publicaciones que no sean de un halagador aliento. Yo les invito, muy discretamente, a pensar en el anhelo de todos nuestros escritores por un arte nacional. ¿No cabría adivinarles mucha benevolencia y entusiasmo? Yo he visto que el entusiasmo y bondad alentadora llegó hasta aceptar a la "señorita Merton" presentada por el señor Borcosque.

Saluda a Uds. RUTH SINA...

SPLENDID MAÑANA ESTRENO

El espectáculo cinematográfico más estupendo y divertido que ha presenciado hasta hoy el público de Chile.

Propiedad de UNITED ARTISTS SOUTH AMERICA.—Estado 250. —Santiago.—Chile.

MAX LINDER

LOS 3 MOSQUITEROS

Parodia de la genial obra de Alejandro DUMAS

ATENAS

Reprisará hoy este teatro en especial y nocturna, la primera función de la serial titulada: "La flecha vengadora", la cual consta de los episodios 1, El voto misterioso; 2, El enemigo ataca, y 3, La traición. El rol protagonista de la obra es creado por la intrépida y hermosa actriz Ruth Roland, quien ejecuta en las escenas de esta cinta innumerables hazañas de temerario arrojo.

REPUBLICA

Una cinta de sugestivo argumento dará a conocer hoy esta sala, en sus funciones especial y nocturna; trátase de la obra titulada: "Cuerpo de mujer, origen de pecado", hermosa película que muestra una trama nutrida de bellos pasajes de gran atracción, los cuales en ningún instante se apartan de un grado de moralidad, que es la característica de la obra. La protagonización es ejecutada por un admirable conjunto de estrellas de primera magnitud.

ALAMEDA

Sessue Hayakawa, el gran trágico nipón.— Pocos actores han causado más simpatía que el célebre trágico japonés, Sessue Hayakawa, actor tan conocido y admirado que cada cinta suya no es tan solo una atracción más, sino que también todo una nueva revelación. La última pieza de Hayakawa se titula "El primogénito" y es un trabajo donde se relaciona en forma inteligente... Lean, tiene una de sus mejores creaciones en su papel protagonista.

NOVEDADES

"La flecha vengadora". Segunda función. — Ruth Roland, la audaz amazona rival de Perla White, reaparece hoy en las dos secciones, de este teatro, en su sensacional creación de la serial Pathé N. Y., "La flecha vengadora", de la cual se estrenan los episodios 4.o, En Rehenes, 5.o La piedra del mensaje, 6.o El ataque nocturno.

POLITEAMA

"La gloria de Clementina". — Hoy en especial y noche estrena un emocionante drama pasional, cuyo título encabeza este párrafo.

Es una gran producción Robertson Cole, desarrollada en hermosos e...

LOS PROGRAMAS DE HOY

IMPERIO. — Primeras audiciones de la orquesta nacional.

ALHAMBRA Y VICTORIA — "Las trompetas del escándalo".

ATENAS. — "La flecha vengadora", 1-2-3.

IMPERIAL. — "Esposa contra esposa" y Actualidad N.o 1.

REPUBLICA. — "Cuerpo de mujer", "Origen de pecado".

PROVIDENCIA. — Dempsey-Firpo.

SPLENDID. — Hoy, 6.30 y 10.30 estreno: "El fantasma de los mares", por Conway Tearle y Doris Keinyon, 5.15 y 9.30, reprise "El primogénito" por Sessue Hayakawa.

MUNDIAL. — Tarde y noche. — "La ley de Alá", por Florica Alexandresxco.

POLITEAMA. — Especial y noche, estreno "La gloria de Clementina", por Paulina Frederick.

SALA ORIENTE. — Especial y noche: "Del amor al patíbulo".

TEATRO ELECTRA. — "Cómo aman las mujeres, cuando quieren de verdad.

NOVEDADES. — Hoy, especial y noche estrena: "La flecha vengadora". 2.a función.

AVENIDA MATTA. — Especial 6.30 y noche 8.30, "Yerno a la fuerza".

ALAMEDA. — Tarde y noche, "El primogénito".

AVENIDA. — Tarde y noche. — "La princesa de Berania".

COLON. — Tarde y noche. — "El pentágrama del amor".

DELICIAS. — Tarde y noche. — "Los vestidos de las otras".

ESMERALDA. — Tarde y noche. — "El triunfo del honor".

HIPPODROME. — Tarde y noche "Carlos El Remachador", fin.

IRIS. — Tarde y noche. — "La estatua de carne".

MINERVA. — Tarde y noche. — "La tiranía del débil".

ODEON. — Tarde y noche. — "La mujer perfecta".

TEATRO COMEDIA

EMPRESA ERNESTO BOUQUET

Compañía Española de Operetas INES BERUTTI

HOY LUNES 22 de OCTUBRE HOY

Vermouth a las 6.15. Gran función

EL BARBERO DE SEVILLA

Estreno de la opereta en un acto música del maestro Rando

LA NIÑA DE LOS BRILLANTES

Noche, a las 9.15, 53 representación

LA DANZA DE LAS LIBELULAS

ESTA REINA DEL CHAMPAGNE Y DEL PLACER ERA UNA NIÑA PURA Y BUENA

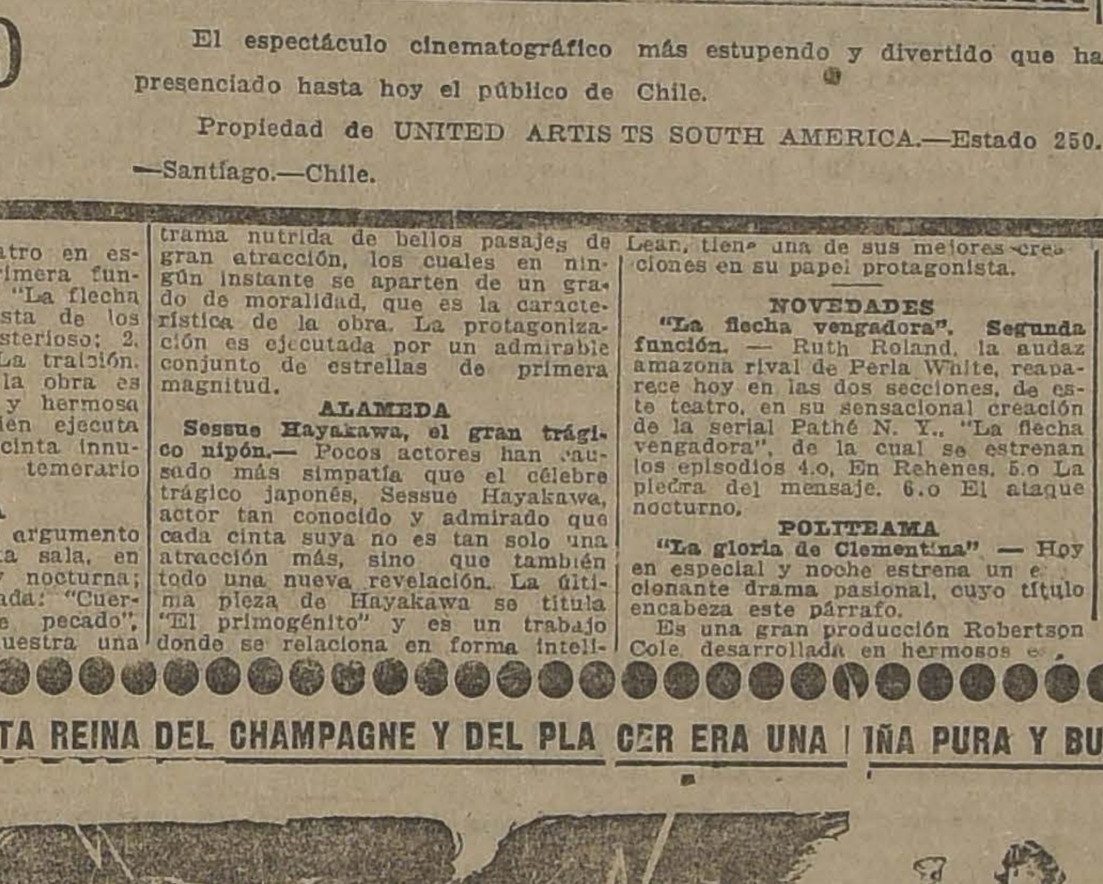

¡Malditos los que han envenenado su alma! ¡Malditos los que no han visto en ella sino la carne! ¡Maldita la sociedad que arroja al lodo a la mujer burlada y excusa hipócritamente al burlador!

Vea usted la película gigante de la GOLDWYN producida por MAURICIO TOURNEUR

EL CRISTIANO

Protagonistas: MAC-BUSCH RICHARD DIX MAHLON HAMILTON

Pronto: "FUERA DE LEY" por PRISCILA DEAN

MAÑANA: SETIEMBRE y BRASIL — MIERCOLES: ESMERALDA

REPUBLICA - TEATROS - ALAMEDA

Cuerpo de Mujer Origen de Pecado

Por la escultural actriz NELL SHIPMAN

El Primogénito

Vigoroso drama por el trágico japonés SESSUE HAYAKAWA

IMPERIO: HOY - 6.30 y 9.30 PLATEA: $ 5

PRIMEROS CONCIERTOS EXTRAORDINARIOS DE DIVULGACION ARTISTICA, POR LA

ORQUESTA NACIONAL RUSA

DE 25 PROFESORES

contratados especialmente por la Dirección de esta Sala para proporcionar al público culto, que es habitué de sus espectáculos, la oportunidad de disfrutar, a precios moderados, de este valioso exponente de la cultura musical rusa. CONJUNTO DE ANTIGUOS INSTRUMENTOS, BALALAIKAS Y DOMRAS. DIRECCION DEL EMINENTE MAESTRO SILVESTROFF. Pareja de baile en la ejecución de DANZAS NACIONALES. — UNICA AGRUPACION EN EL MUNDO Y EN SU GENERO QUE HA RECORRIDO TRIUNFALMENTE TODA EUROPA, MERECIENDO LA ALTA DISTINCION DE SER LLAMADA A DAR AUDICIONES EN EL PALACIO REAL DE SEVILLA.

MIERCOLES GRANDES FIESTAS DE MODA

NENA DE MI VIDA

Superproducción extraordinaria de arte y emoción, protagonizada por el aristo del cine, MILTON SILLS

INFORMACIONES CABLEGRAFICAS

Graves declaraciones formuladas en el Congreso de Colombia

El Gobierno de Lima habría votado 200,000 libras para adquisición de armamentos.

BOGOTA 21. — Gran sensación han producido las declaraciones hechas por el representante Arcesio Mejía, en el Congreso.

Declaró que sabía que los peruanos seguían invadiendo el territorio colombiano y que el Gobierno de Lima había votado doscientas veinte mil libras para adquisición de armamentos.

Agregó que un periódico llegado de Lima, traía revelaciones importantísimas de carácter internacional que interesaban a Colombia.

Terminó insistiendo en la necesidad de que el país se arme. Manifestó que la situación del sur era muy grave y que no debía ocultársela al pueblo.

El Gobierno guarda silencio a este respecto. — (U. P.)

GRAN BRETAÑA

EL PRESIDENTE MASARYK LLEGA A LONDRES

LONDRES, 21.—Llegó el Presidente de Checoeslovaquia, señor Masaryk. Mañana almorzará con el Rey.

El Presidente fué recibido en la estación por el conde Albemarle, en representación del Rey; y por el conde Derby, en representación del Gobierno. Un destacamento del regimiento Granaderos le presentó armas, mientras una banda ejecutaba el himno nacional checoeslovaco.

El Presidente Masaryk revistó las tropas y fué conducido al Hotel Claridge en un carruaje real.—(U. P.)

SURESLAVIA

Ayer fué bautizado el príncipe heredero

BELGRADO 21. — Hoy a las 11 A. M. fué bautizado en la Capilla Real, el príncipe heredero, con la pompa y el brillo acostumbrados de esta clase de ceremonias.

Cumpliendo con una práctica ritual, el niño fué bautizado con el nombre de Pedro.

Estuvo a cargo de la ceremonia el Arzobispo de Belgrado, asistido por cuatro obispos serbios y por un sacerdote ruso.

El duque y la duquesa de York, padrino y madrina de la guagua, respectivamente, en representación de los reyes de Inglaterra, la tuvieron en brazos, durante el acto religioso. —(U. P.)

AUSTRIA

Incidente entre comunistas y nacionalistas

VIENA, 21.—Hoy se realizaron las elecciones de los miembros del Consejo Nacional. Esta mañana ocurrieron algunos ligeros incidentes entre los comunistas y los nacionalistas. —(U. P.)

SUIZA

Edificio para la Oficina Internacional del Trabajo

GINEBRA, 21.—Las delegaciones de cincuenta y cinco naciones, ante la conveniencia de que la Oficina Internacional del Trabajo tenga un local propio y permanente, contribuirán a que se levante un edificio frente al lago, en el sitio donado por la ciudad de Ginebra, que está ubicado cerca de la Secretaría de la Liga de las Naciones.

La construcción del edificio costará alrededor de tres millones de francos.—(U. P.)

EL TRATADO NAVAL DE WASHINGTON

PARIS, 21.—El Tratado de Washington, sobre reducción de armamentos navales, ha sido promulgado.—(U. P.)

GINEBRA, 21.—**Las zonas francas.**—La ley francesa suprimiendo las zonas francas, ha causado una impresión desfavorable en Suiza. Posiblemente se intentará lograr reconsiderar dicha ley o tentar el arbitraje, para su solución.—(U. P.)

AQUISGRAN

Ilustraciones del cable

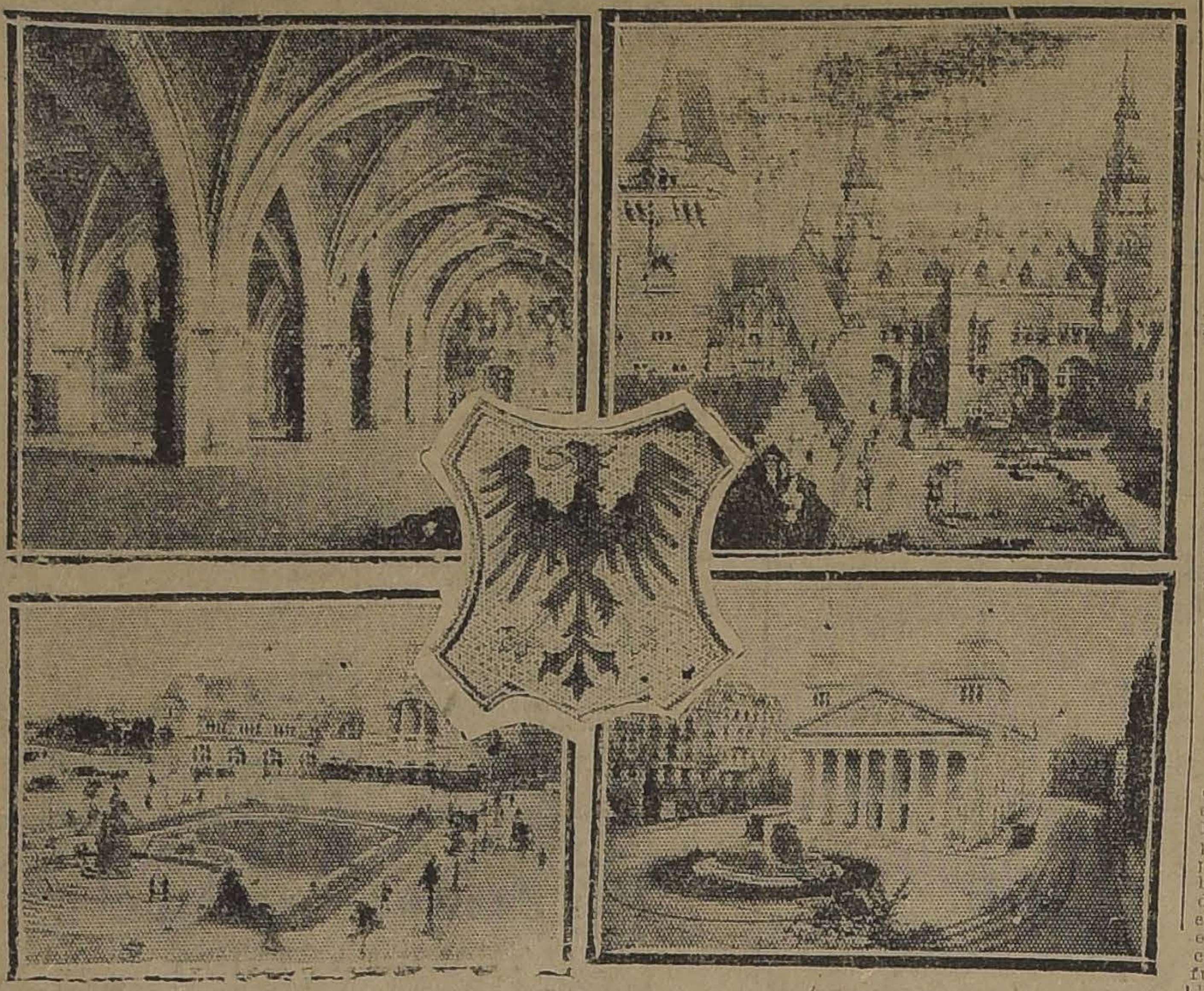

TEATRO PRINCIPAL Y ESTATUA ECUESTRE DE GUILLERMO I — PLAZA DE LA ESTACION

CASA CONSISTORIAL.—SALA DE LA CASA CONSISTORIAL DONDE ANTIGUAMENTE ERAN CORONADOS LOS EMPERADORES A LEMANES.—AL CENTRO, EL ESCUDO DE LA CIUDAD

Aquisgran (en francés Aix la Chapelle y en alemán Aachen), fué antiguamente, un puerto militar romano, engrandecido en el año 124 por Sereno Grano (de donde se deriva su nombre "Aquis Granum").

La ciudad fué destruída en 451 por los hunos y reconstruída más tarde, en 773, por Carlomagno.

En ella fueron celebrados los tratados de 1668 y de 1748; el primero puso término a la guerra llamada de devolución, entre Francia y España, Holanda, Inglaterra y Suecia, mientras que, con el segundo, finalizó la guerra de Sucesión de Austria, en que intervinieron España, Francia, Inglaterra, Alemania, Cerdeña, Holanda, Módena y Génova. — (N. de la R.)

Baviera no intenta separarse del Reich

Von Kahr se propondría derrocar el gobierno de Stresemann

BERLIN, 21.—El Gabinete intenta llevar nuevamente la crisis bávara al conocimiento del Consejo Nacional.

Los Ministros bávaros han sido llamados al Reichsrat y se abriga la esperanza de que ellos lograrán llegar a un compromiso, aunque el Gobierno Federal insiste en que Lossow debe ser retirado.

El Ministro bávaro Von Preger, que se encuentra en Berlín, ha informado a la Cancillería que Baviera no intenta separarse del Reich, indicando que el último movimiento no debe atribuírsele tanta gravedad. Von Kahr también ha asegurado que no se trata de hacer un movimiento separatista.

Sin embargo, se ha sabido que Von Kahr se propone derrocar el Gobierno de Stresemann y eliminar las influencias de los socialistas de Berlín.

CARL D. GROAT.—(U. P.)

ALEMANIA

Von Kahr insistirá en la renuncia del Gabinete de Stresemann

LONDRES, 21.—El corresponsal de "The Daily Chronicle" en Berlín dice saber de fuente muy autorizada que von Kahr insistirá en su demanda para que el Gabinete presidido por Stresemann presente su renuncia.

El Gabinete alemán discutió hoy en la tarde durante varias horas la situación, pero no llegó a ningún acuerdo.—(U. P.)

EL CONFLICTO CON EL GOBIERNO BAVARO

BERLIN, 21.—El Gobierno se ha conferido temporalmente así mismo el papel de bombardear a Baviera. Desempeñar; desde luego este papel, enviando una flotilla de aeroplanos a Baviera, para que distribuya, lo mismo que en los tiempos de la guerra, proclamas, condenando el Gobierno de Von Kahr, ya que el Gobierno no se siente con la decisión necesaria para usar de la fuerza contra él, como lo desean los socialistas.

Tal vez podría retirarle a Baviera su ayuda financiera o bloquearla, impidiendo que se abastezca de alimentos y carbón, pero esta no sería una solución pacífica del conflicto. Los diarios estiman que una medida semejante sería excesiva.

Se teme en Berlín que pronto se produzca un movimiento y que el régimen reaccionario o la dictadura sea establecida.

En cuanto a los sucesos de Aix-le-Chapelle, parece que se trata de disturbios locales, aunque bien podría ser que la República renana fuera proclamada en todo el Rhin.

La nota de Stresemann a la Comisión de Reparaciones

PARIS, 21.— Circulan rumores de que la nota sobre reparaciones del Canciller Stresemann habría llegado a París y que será entregada a la Comisión el Lunes, por el Embajador Herr Hoesch.

Seguramente respecto del Ruhr se declarará que los pagos en especies será imposible hacerlos, sin una reorganización del sistema monetario de Alemania.—(U. P.)

Reunión de la comisión interaliada

COBLENZA, 21. — La Comisión Interaliada se ha reunido esta mañana para considerar la crisis. —

Declaraciones de Von Kahr

BERLIN, 21. — Entrevistado el dictador de Baviera Von Kahr, declaró que el gobierno de Baviera se oponía a todo movimiento de los comunistas y que dicha oposición no significaba que pretendiera separar a Baviera del Reich, sino que solamente oponer resistencia a la policía del gobierno del Reich.—(U. P.)

ESPAÑA

MADRID 21. — **Atentado.** — La prensa publica noticias del atentado contra el señor Alvear, quien habría resultado ileso. La noticia habría producido emoción en Buenos Aires. — (U. P.)

MADRID 21. — **Las obligaciones del Tesoro.** — Según los últimos datos, la petición del reembolso de las obligaciones del Tesoro, suman ciento cincuenta millones de pesetas. — (U. P.)

DECRETOS QUE FIRMARA EL REY

MADRID 21. — Entre los decretos que han sido llevados por Primo de Rivera, al Rey, para su firma, al lugar denominado Ventosilla, donde el soberano se encuentra de caza, figura el nombramiento de cuatrocientos ochenta y seis delegados gubernativos en las cabeceras de los partidos judiciales, de ciento sesenta y seis comandantes, y de trescientos veinte capitanes. — (U. P.)

MURCIA 21. — **Los títulos y efectos públicos** de la sociedad que dirige el ex-Diputado reformista y secretario del Congreso, Tomás Ardérius, y que han desaparecido recientemente, ascienden a cien mil pesetas. El denunciado ha desaparecido. —(U. P.)

MADRID 21. — **El Alcalde de Ferrol,** en representación de las fuerzas vivas de la población, solicita del Rey y del Gobierno que se reconozca el título de Castilla como título de grandeza de España y el título pontificio a los marqueses de Amboage y que se les conceda también el título de condes del Ferrol. (U. P.)

MADRID 21. — **Los caballeros de Colón,** que están formados por personalidades cubanas, americanas y españolas, han solicitado a la Compañía Transatlántica se les permita obsequiar al nuevo vapor "Cristobal Colón" una bandera cubana, la que sería bendecida a bordo de dicho barco, ceremonia que se realizará en Colón. — (U. P.)

Comentarios de la prensa

MADRID, 21.— La prensa se ha agitado, comentando el decreto sobre la incompatibilidad de los cargos políticos con los negocios. Unos diarios la atacan y otros la aprueban.

Parte de la prensa interpreta esta resolución haciendo extensiva la inhabilitación a los hijos, hermanos, parientes y ex-Ministros.—(U. P.)

Los últimos decretos de Primo de Rivera

MADRID, 21. — Se espera con ansiedad el regreso de Primo de Rivera, quien traerá los decretos firmados por el Rey. Se dice que las disposiciones de los decretos causarán honda sorpresa.—(U. P.)

BULGARIA

Descubrimiento de una rica mina de oro

SOFIA, 21.—Comunican del Sur que se ha descubierto una rica mina de oro, la que contendría cuarenta y cuatro toneladas de este metal.— —(U. P.)

SANGRIENTOS SUCESOS EN LA CAPITAL MEXICANA

Se producen choques con ocasión del regreso del candidato a la Presidencia, señor Calles. — 75,000 personas acuden a recibirlo. — Los partidarios del señor de la Huerta organizan una contra-manifestación.—Hubo cinco muertos y veinte heridos.

(Correspondencia cablegráfica de Neumeier, especial para "La Nación")

MEXICO, 21 — Durante una manifestación monstruo, organizada con motivo del regreso a México del señor Calles, candidato a la Presidencia de la República, quien volvía después de una ausencia de seis meses, se produjo un choque entre estos manifestantes y un numeroso grupo de partidarios de de la Huerta.

A consecuencias de este grave incidente, resultaron varios muertos y heridos.

El primer encuentro tuvo lugar a las nueve de la mañana de hoy, y se han sucedido otros durante todo el día.

Los partidarios de de la Huerta, en presencia de aquella manifestación, improvisaron otra por su parte, organizándose un desfile de cinco mil personas que recorrió la ciudad.

El desfile organizado con ocasión del regreso del señor Calles a México, era presidido por él mismo y por Luis Morones, Presidente de la Federación Obrera de México y estaba compuesto por setenta y cinco mil personas, muchas de las cuales habían venido de afuera en trenes especiales, a participar en esta manifestación, que ha sido considerada como la más grande demostración obrera que se haya visto jamás.

Los manifestantes llevaban banderas mexicanas, banderas rojas y la bandera del trabajo.

El señor Calles dirigiéndose a los manifestantes, les expresó: "Algunos han dicho que mi candidatura no será aceptada ni por Estados Unidos, ni por Europa. Esto no me apena. Yo sólo tengo que responder de mis actos al pueblo mexicano. Integraré hacer de mi país, un pueblo libre. Entre aquellos que piensan de otra manera, hay algunos traidores, que en ocasiones, fueron a Europa a buscar un Príncipe que los gobernara".

Ambos bandos continuaban desfilando a las siete de la noche. La policía ayudada por soldados, se desempeñó en forma eficiente, evitando un encuentro de gravísimas proporciones.

Hubo cinco muertos y veinte heridos. La situación es delicada, creyéndose que pueden ocurrir nuevos choques. — MEUMEIER.— (U. P.).

HOY SE REUNE EN GINEBRA LA QUINTA CONFERENCIA INTERNACIONAL DEL TRABAJO

45 naciones estarán representadas en ella.— La presidirá el Embajador del Japón en Bruselas. — Algunos puntos de su programa.

GINEBRA 21. — Mañana Lunes, inaugurará sus sesiones la V. Conferencia Internacional del Trabajo, bajo la presidencia del Embajador del Japón, en Bruselas, señor Adacti. Tomarán parte en ella representantes, obreros y empleados de cuarenta y cinco naciones.

La Conferencia se ocupará de establecer bases comunes para la inspección del trabajo en todos los países. Abordará el estudio de los proyectos ya conocidos destinados a inspeccionar las condiciones del trabajo en los establecimientos mineros y agrícolas, en las empresas ferroviarias, etc.

Estudiará, además, la manera de controlar las condiciones de higiene y de seguridad en que el trabajador actúa; adoptará acuerdos referentes al trabajo nocturno prohibiéndolo para los menores de edad y reglamentándolo en los demás casos.

Aparte de estas y de otras materias, que serán objeto de discusión la V Conferencia Internacional, se ocupará de la organización de compañías de seguros obreros y de la reglamentación del trabajo en los establecimientos, a fin de impedir accidentes, fallecimientos, etc.

La Conferencia elaborará un proyecto final sobre todas estas materias, el que será sometido a la aprobación de todos los Gobiernos en ella representados.

HENRY WOOW (U. P.)

FRANCIA

Manifestación comunista

PARIS, 21.—Los comunistas han organizado una manifestación para el 27 de Octubre, frente a la Embajada española, con el objeto de hacer una protesta por la condena de Mateu y Nicolau, inculpados del asesinato del ex-Presidente del Consejo de Ministros de España, señor Dato e Iradier.

PARIS, 21.—Scheinmann, director del Banco del Estado de Rusia, declaró que Francia había destinado cientos de millones de rublos oro para comprar trigo y lino rusos.— (U. P.)

IMPORTANTES DECRETOS EXPEDIDOS POR EL NUEVO GOBIERNO ESPAÑOL

Supresión de la dieta parlamentaria durante el receso de las Cámaras. — Creación de una junta organizadora del Poder Judicial. — Se recomienda la designación de militares para delegados ante las Gobernaciones.

MADRID, 21.— "La Gaceta" publica una serie de interesantes decretos expedidos por el Directorio Militar, tendientes todos a establecer la moralidad en algunas instituciones públicas y a corregir los defectos de que adolecían y que la politiquería del antiguo régimen habían introducido en ellas.

Las disposiciones más importantes de los recientes decretos expedidos por el Gobierno Militar son las siguientes:

Durante el receso de las Cámaras, los senadores no tendrán derecho a exigir la dieta parlamentaria.

Se crea una Junta denominada "Organizadora del Poder Judicial", la que será formada por dos magistrados del Tribunal Supremo; uno territorial, otro provincial, y un juez de primera instancia, los que serán elegidos de entre los tribunales de sus respectivas categorías. Esta Junta conocerá de las propuestas para los ascensos, nombramientos y permutas de todo el personal de la magistratura y estudiará un plan de reforma, con el objeto de alejar de la magistratura y estudiará un plan de reforma, con el objeto de alejar de la magistratura toda intervención política.

Revisión de las concesiones de medallas militares y navales, para establecer si se ha concedido alguna indebidamente.

Se dispone en otro decreto que se designen delegados en los partidos judiciales a jefes o capitanes del ejército. Se dice que la disposición precedente la dictó el Directorio no porque dude que hayan en el país centenares de personas aptas para desempeñar ese cometido, sino porque existiendo una planta de jefes y capitanes capacitados, por su costumbre de educar y mandar hombres, le parece acertado utilizarlos para estas funciones civiles, ya que por estar en el Ejército arraigado el espíritu ciudadano y civilistas no se divisa que no pudieran desempeñarlas. Se recuerda que un gobernante demócrata intentó una solución análoga.

En conformidad a las disposiciones de este decreto, los designados tendrán la facultad de delegar sus funciones en los gobernadores, sin perjuicio de las facultades que incumben a las Municipalidades, las que deberán intervenir, para ayudar a cumplir estas iniciativas.

Este decreto, agrega que los delegados estimularán la organización de somatenes, de grupos de exploradores; combatirán el analfabetismo, organizarán conferencias de educación ciudadana, en las que se deberá difundir el respeto a la ley, al jefe del Estado y a la autoridad de todos públicos; a que no se venda el voto; a cumplir los deberes familiares, los preceptos higiénicos y el cariño por los árboles y las flores.

Solicitarán el apoyo de los maestros, médicos, sacerdotes y personas cultas de la localidad.

Los delegados percibirán modestísimas consignaciones con cargo a los distritos en que ejerzan sus funciones.

Por otro decreto publicado en "La Gaceta" se dispone el nombramiento de un ingeniero, para interventor en los ferrocarriles y de un perito contador para que examine la contabilidad de la Empresa de los Ferrocarriles, y determine la situación económica de cada una, separadamente de los auxilios que vienen recibiendo del Estado.

Se crea por otro decreto una condecoración igual para todos los tripulantes y sobrevivientes del combate de Santiago Cabite, a las órdenes de Cervera Montoto y por orden real se atenúan las correcciones disciplinarias dispuestas en los decretos contra los empleados. — (U. P.)

MARRRUECOS

ATAQUE A TIZZIAZA

MADRID 21. — Un despacho oficial de Marruecos anuncia que la Plaza de Tizziaza fué hostilizada por los rebeldes. Una granada hizo explosión, dejando a seis legionarios heridos. Los aeroplanos bombardearon el poblado de Bugassi. (U. P.)

MELILLA 21. — **Condena a un capitán.** — El Consejo de Guerra ha expedido sentencia en el proceso seguido contra el capitán de ingenieros Valcercel, por su actuación en los sucesos de Julio. Se asegura que ha sido condenado a un año de prisión. —(U. P.)

ARGENTINA

La adquisición de armamentos

BUENOS AIRES, 21. — En la próxima semana la Comisión de Presupuestos, conjuntamente con las de Guerra y Marina, activarán el proyecto sobre adquisición de armamentos, que ha venido en revisión desde el Senado.—(U. P.)

Match de foot-ball

BUENOS AIRES, 21.—Esta tarde en el field del Club de Gimnasia y Esgrima, se realizó el match entre los universitarios argentinos y uruguayos, por la Copa Claudio Williman, el que fué presenciado por el Presidente Alvear.

El encuentro se desarrolló en un ambiente lleno de entusiasmo y fué reñidísimo. Las respectivas defensas se condujeron acertadamente. El match terminó con un empate.

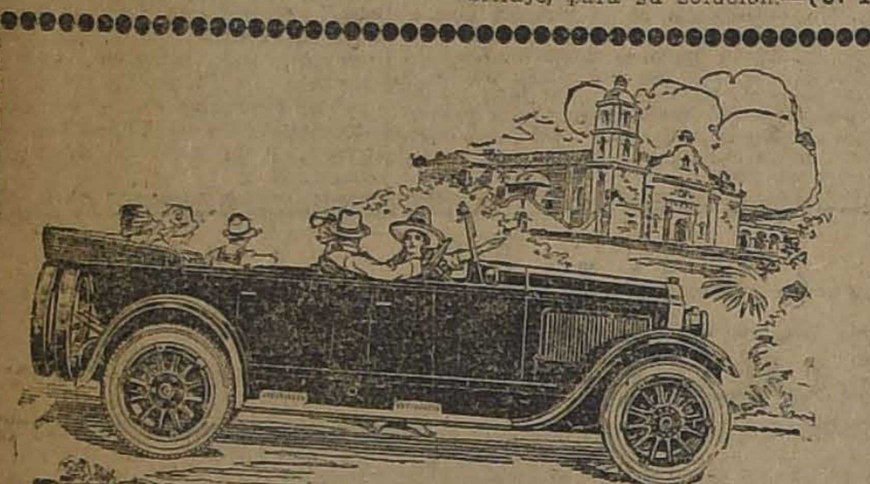

EN SU PRECIO

No hay en el mundo automóvil comparable al nuevo

"BUICK" 1924

Solicítenos informes o catálogos:

MORRISON & Co.

SANTIAGO.

Todas las camiserías de Chile venden cuellos

"CORONA"

Si en algunas no los encuentra, no sea débil aceptando otra marca. En la camisería inmediata encontrará su favorita marca

"CORONA"

CUELLOS CORONA

DOUBLE WEAR

Un Modelo Para Cada Ocasión

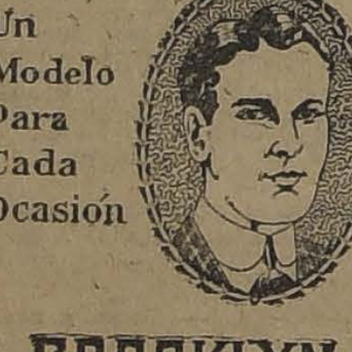

BROOKLYN

Altura: 3, 4 y 5 cmts.

Exija la marca "CORONA" en cada cuello

¡¡GRAN REGALO!!

DE NEUMATICOS

COMPARE LOS PRECIOS DE NUESTRA LIQUIDACION CON LOS PRECIOS CORRIENTES DE PLAZA, Y SE CONVENCERA QUE VERDADERAMENTE ES UN "REGALO" EL QUE SE LE HACE A LA PERSONA QUE ADQUIERA NEUMATICOS, CAMARAS O LLANTAS SOLIDAS "FIRESTONE" O "KELLYSPRINGFIELD".

FIRESTONE CUERO

Medidas	Precio actual de Plaza	Precio liquidación
32x4	$ 231.—	$ 170.—
33x4 1|2	312.—	230.—
34x4 1|2	323.—	240.—
36x4 1|2	356.—	250.—
895x135	369.—	270.—
FIRESTONE Y KELLYSPRINGFIELD DE TELA:		
28x2 1|2	80.—	32.—
32x3 1|2	125.—	60.—
33x4	213.—	95.—
34x4	175.—	80.—
34x4 1|2	260.—	125.—
36x4 1|2	325.—	160.—
37x5	450.—	200.—
820x120	211.—	105.—
815x125	193.—	95.—
875x125	196.—	95.—
820x135	270.—	130.—
880x125	300.—	150.—
895x135	310.—	150.—

CAMARAS FIRESTONE Y KELLY

Medidas	Precio Plaza	Precio liquid.
28x2 1|2	$ 20.—	$ 10.—
30x3 1|2	21.—	18.—
32x3 1|2	22.—	14.—
30x3	22.—	14.—
34x4	29.—	18.—
34x4 1|2	36.—	21.—
35x4 1|2	38.—	21.—
35x5	41.—	24.—
37x5	50.—	26.—
36x6	52.—	26.—
38x7	60.—	32.—
810x90	22.—	17.—
875x105	29.—	19.—
880x120	36.—	26.—
815x125	35.—	26.—
875x125	36.—	26.—
820x135	40.—	26.—
880x135	42.—	30.—
895x135	39.—	24.—

ESTA LIQUIDACION SE DEBE UNICAMENTE POR HABER DEJADO LA REPRESENTACION DE ESTAS MARCAS

LLANTAS SOLIDAS FIRESTONE Y KELLYSPRINGFIELD A LA MITAD DE SU PRECIO

GIBBS & Co. - Catedral 1037

JOUTARD

ES EL MEJOR CIGARRILLO

Una Interesante Oferta

Al precio especial de $ 950 m|c. y con algunas facilidades de pago, si lo desea, ofrecemos máquinas de escribir de la famosa marca

L. C. SMITH & BROS

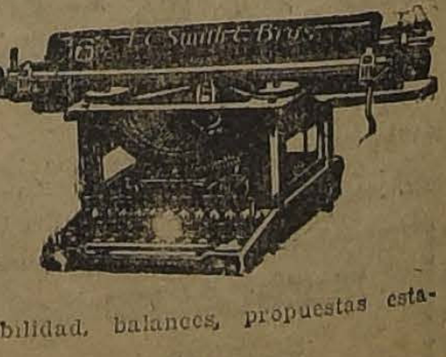

carro de 14 1|4" y 20 1|4" de largo especiales para contabilidad, balances, propuestas estados, formularios, correspondencias y trabajos generales.

Aproveche esta ocasión única, la existencia es pequeña.

AGENTES EXCLUSIVOS:

CURPHEY & Cía., Ltda.

SANTIAGO, AHUMADA ESQ. AGUSTINAS.—VALPARAISO, BLANCO 637

ITALIA

Spalla derrota por puntos a Journee

TURIN, 21.—Giuseppe Supalla derrotó a Journee, campeón medio pesado de Francia. El match fué a doce rounds. El italiano venció por puntos.—(U. P.)

Discurso del secretario del partido fascista

ROMA, 21.—Hablando en una ceremonia fascista el nuevo Secretario General del Partido, diputado Giunta, se refirió a los trabajos necesarios para realizar la tarea imperial de Italia, como el punto básico del programa fascista.

Refiriéndose al problema de Tánger, manifestó que había llegado el momento de que Francia entendiera que Italia no aceptaba que se la tratara como a una hermana menor.—(U. P.)

Un niño fascista muere besando el tricolor

PIACENZA, 21.—Al tener conocimiento el Premier Mussolini de que el fascista Renato Jenni de once años de edad, había muerto besando el tricolor, telegrafió al Comandante de la Legión de niños fascistas de la localidad, diciéndole: "En mi nombre coloque un manojo de flores blancas y rojas sobre el cadáver de ese pequeño. Debemos estar orgullosos de él. Mientras esta portentosa juventud no desaparezca, el viejo block de la Patria no morirá jamás".—(U. P.)

VARESE 21. — **Inauguración de un monumento** — El rey inauguró el monumento a los muertos de la guerra, original del escultor Butti. — (U. P.)

AYER FUE PROCLAMADA EN AIX-LA-CHAPELLE LA REPUBLICA DEL RHIN

La proclamación se habría realizado sin incidentes y con el apoyo de las autoridades locales. — El Gobierno separatista provisional lanza una proclama prohibiendo toda demostración de resistencia y prometiendo alimentos a los trabajadores. — La bandera renana es izada en los edificios públicos.

BERLIN, 21. —El Gabinete se reunirá esta tarde para considerar la cuestión bávara.

Algunos miembros del Gobierno entrevistados por el corresponsal de la "United Press" han declarado que no emplearán las fuerzas armadas.—(U. P.)

BERLIN, 21.—Se informa que la República del Rhin ha sido proclamada. En los círculos oficiales de Dusselforf, Colonia, Coblenza y otros lugares no se tienen informaciones I respecto, por lo que se cree que la proclamación se ha realizado en Aix la Chapelle (Aquisgran).—(U. P.)

LONDRES, 21.—"The Echanges Telegrapf Co." ha recibido un despacho de Bruselas, en el que se anuncia que el Gabinete ha sido convocado a sesión, después de haberse anunciado la proclamación de la República del Rhin, en Aix-la-Chapelle, donde el Burgomaestre habría apoyado el movimiento separatista. Por el momento se teme que haya habido desórdenes aunque se anuncia que la proclamación se verificó sin incidentes.—(U. P.)

BERLIN, 21.—El Gobierno ha declarado que la proclamación de la República del Rhin, en Aix-la-Chapelle ha sido solamente local. Los habitantes de la ciudad se encuentran armados, han ocupado los edificios públicos y están dispuestos a iniciar negociaciones preliminares con los aliados. — U. P.)

BRUSELAS, 21. —Informan de Aix-la-Chapelle que la ciudad está en calma.

El Alto Comisario belga de la zona ocupada llegó para asegurar el orden público y ha informado que la República ha sido establecida.

Las autoridades esperan mantener el orden a pesar de que todas las autoridades locales han cooperado al golpe.

Las fuerzas separartistas tenían el plan de marchar al Norte y cruzar la zona belga para dirigirse después a la zona británica.

La República del Rhin fué proclamada a las 4 P. M. Los edificios públicos fueron ocupados y la bandera renana izada en ellos y en toda la ciudad. La policía no opuso resistencia.

El Gobierno provisional separatista ha lanzado una proclama en la que se prohibe toda demostración de resistencia y ha anunciado que reprimirá con energía cualquier acto de pillaje, prometiendo alimentos a los trabajadores.

Todo hace creer que el grupo separatista de Aix-la-Chapelle no tiene relación con ninguna entidad de otro lugar, sino que es un movimiento completamente independiente.—(U. P.)

LONDRES, 21. —Despachos de procedencia francesa anuncian que los separatistas de Aix-la-Chapelle triunfaron, a pesar de que los burgueses, mientras que las clases trabajadoras apoyaron el nuevo régimen.—(U. P.)

PARIS, 21.—Un radio procedente de Aix-la-Chapelle anuncia que un comerciante de esa plaza, apellidado Decker, es el caudillo de los separatistas.—(U. P.)

LONDRES, 21.—El corresponsal de "The Daily Mail" en Strisbourg comunica que la República del Rhin fué proclamada en Mont Jois, lugar situado a diez millas al Sur de Aix-la-Chapelle.

Agrega que se espera que el movimiento se extienda muy pronto a muchos distritos importantes.—(U. P.)

COLOMBIA

BOGOTA 21. — **Ferrocarril.** — La Cámara estudia el proyecto de construcción de un ferrocarril que una a Bogotá con el Atlántico. — (U. P.)

La situación política es delicada

BOGOTA 21. — La crisis política continúa. Los liberales y conservadores se encuentran divididos a causa del personalismo. Los representantes liberales siguen al general Herrera y los conservadores al general Vásquez. Los partidos de la oposición se han aliado para oponerse a las leyes propuestas por la misión americana procurando crearle dificultades al Gobierno. La opinión sensata y patriótica repudia los planes de la oposición. — (U. P.)

ESTADOS UNIDOS

Match de box

NUEVA YORK, 21.— Frankie Jerome venció or puntos a Batlen G. Leonard, en un match a doce rounds.—(U. P.)

Propuestas para desmantelar seis buques de guerra

WASHINGTON, 21.—El Departamento de Marina a anunciado que el Martes a las 11 P. M., se abrirán propuestas para desmantelar 6 buques de combate, en conformidad a las disposiciones del Tratado de Reducción de Armamentos.

Los buques de guerra que serán desmantelados son: "South Dakota", "North Carolina", "New York", "Montana" y "California" y el crucero de combate "Constitución".

Estados Unidos los ofrecerá en venta posteriormente.— (U. P.)

La consolidación de las deudas de la guerra

WASHINGTON, 21.— La opinión de los círculos oficiales es favorable al despacho de una segunda nota a las naciones deudoras, para urgirlas a que se establezcan pronto las deudas de la guerra.

La administración no favorece esta idea, debido a que posiblemente podría envolver a Estados Unidos en la discusión de las reparaciones.

La información anual de la Comisión de Consolidación de las deudas de la guerra, indica que se hacen ligeros progresos.— (U. P.)

BRASIL

La política armamentista de Argentina

RIO DE JANEIRO, 21.—"O Jornal do Brazil", comentando el proyecto argentino sobre armamentos, dice que el Brasil asiste tranquilamente a la aprobación de esa ley, puesto que con ella Argentina apenas pretende atender a sus justas necesidades. Agrega que ve con simpatía la actitud de Argentina en favor de su defensa.—(U. P.)

El comercio con Argentina

RIO DE JANEIRO, 21.—"Gazeta da Noticias" dice que las relaciones comerciales con Argentina se han intensificado en los últimos años y que es necesario desenvolverlas, para lo cual es indispensable la reciprocidad.

Expresa que la Argentina no corresponde a la actitud del Brasil, pues, crea embarazos al mercado de la yerba mate. Termina diciendo que es menester que ambos países se hagan mutuas concesiones.—(U. P.)

ECUADOR

El Congreso termina sus sesiones

GUAYAQUIL, 21. — El Congreso puso término a sus sesiones, dejando aprobado el empréstito, el que, según opiniones autorizadas, acarreará la ruina del país.—(U. P.)

VALPARAISO (DE NUESTROS CORRESPONSALES)

Los postes para la electrificación

El público porteño ha mirado con regocijo el que ya se haya tendido en la Estación del Puerto, para su colocación, uno de los postes de cemento, para la electrificación. Este poste que lleva el N.o 4635, es uno de los últimos que se colocarán para este nuevo servicio de trenes movidos por corriente eléctrica.

El día de la Música en Valparaíso

Ayer se reunieron en el Teatro Comedia de Valparaíso, todos los miembros de la Sociedad de Socorros Mutuos de los músicos porteños, para constituir oficialmente el día de la Música, que será el 22 de Noviembre de cada año.

Según los acuerdos tomados y con el beneplácito de los empresarios, teatrales porteños, el 22 de Noviembre será día de feriado para todos los músicos porteños, lo que significará suprimir las orquestas, tanto en los salones de té, como en los teatros.

La asamblea de ayer, fué muy brillante y a más del programa musical, varios oradores hicieron uso de la palabra, sobresaliendo el hermoso discurso del presidente de la Sociedad, señor Emilio Berríos Román y del señor Eugenio Palacios Bate, conocido periodista porteño que se hizo aplaudir por su brillante disertación.

La Asociación de Automovilistas de Valparaíso celebró su 7.o aniversario

La Asociación de Automovilistas de Valparaíso y Viña del Mar, celebró ayer su sétimo aniversario, con un lucido programa que se desarrolló en el vecino balneario de Quinteros, cuyo camino unión con Valparaíso acaba de terminarse.

Esta Asociación en la que están inscritos la casi totalidad de dueños de automóviles de Valparaíso y Viña del Mar, ha hecho durante estos siete años de vida, una labor tan fructífera, que todo elogio sería pequeño.

Si cada provincia hiciera los que han hecho los porteños, antes de mucho estaría resuelto en forma espléndida el gravísimo problema de los caminos que tanto preocupa a los dirigentes del país.

En el breve tiempo que lleva de vida esta gran institución, ha invertido más de trescientos mil pesos en obras de caminos, tiene cerca de cien mil pesos invertidos en máquinas apropiadas para esta clase de trabajos, y su personal técnico es de lo más preparado que se conoce.

A las fiestas con que se celebró el aniversario de su fundación, concurrieron numerosísimas personas de la sociedad más destacada de Valparaíso y Viña del Mar y el Intendente de la Provincia, señor Pinto Concha, prestigió su celebración concurriendo a ellas.

El señor Manuel Luco Huicci

La familia Luco Huicci, tan extensamente vinculada en la buena sociedad porteña acaba de experimentar un nuevo y doloroso golpe con la pérdida de uno de sus miembros más caracterizados, el señor Manuel Luco Huicci, cuya muerte ocurrió en la noche del Sábado.

Hace brevísimos días a que falleció en medio de la consternación de otro de los señores Luco Huicci, por eso la nueva desgracia tiene un eco tan doloroso y de unánime sentimiento.

Como su hermano, el señor Luco era voluntario de la 3.a Compañía de Bomberos, donde fueron velados sus restos hasta la hora de sus funerales.

El amor en el Japón

Este es el título de una interesantísima conferencia que esta noche dará en el Teatro Colón de Valparaíso el eminente literato chileno señor Angel Custodio Espejo, tan ventajosamente conocido en las letras nacionales.

La demanda de localidades para esta velada de arte, que tiene además un lucido programa musical es un augurio del enorme éxito que tendrá.

Se retarda la venida del Emm. señor Cardenal

Por noticias llegadas de Santiago se sabe que es posible que S. Emma. el Cardenal Benlloch no llegue a Valparaíso hasta el Jueves próximo y no el Martes como se había dicho en un principio.

Este retardo en la llegada del ilustre purpurado obligará a suprimir algunos números de programa por la falta material de tiempo para su desarrollo.

De Hamburgo

Ayer entró a Valparaíso, el vapor "Kosmos".

El "Radame" traía treinta y dos pasajeros y cerca de un centenar de balijas de correo.

En este barco llegaron varios estudiantes peruanos de paso para Buenos Aires.

Una buena partida de langostas

Ayer fondeó "La Piquero", que venía de Juan Fernández, con un gran cargamento de langostas vivas, las cuales estaban vendidas para Santiago.

El día de la Flor en Viña del Mar

Se ha fijado para el 10, la fiesta social con que se celebrará en Viña del Mar el día de la flor. Para ese día se proyecta una gran exposición de flores naturales en el Club de Viña del Mar y en la tarde de ese mismo día una espléndida recepción social en los salones del mismo Club.

Viña del Mar y Valparaíso deben enorgullecerse de tener los jardines más lindos de todo Chile y sus colecciones de plantas y flores pueden competir con los mejores criaderos del mundo. No es, pues, de extrañarse que esta exposición haya despertado tanto interés.

Grave accidente en el Camino Plano

Minutos antes de las tres de la tarde de ayer, ocurrió un desgraciado accidente en el Camino Plano, que une a Valparaíso con Viña del Mar, punto de por sí peligroso por lo estrecho de la carretera y la exesiva velocidad que dan a sus máquinas la generalidad de los automóviles y góndolas que hacen su recorrido.

A la hora indicada la góndola 774, manejada por su propietario, Luis Olavarría, enfrentaba a la garita, cuando dos niños pequeños intentaron atravesar la calzada. Olavarría hizo un brusco viraje para evitar una muerte segura a los dos pequeños, pero su góndola que llevaba gran velocidad, chocó con la cuneta y se volcó violentamente.

Olavarría y tres pasajeros, cuyos nombres no fueron averiguados, resultaron heridos aunque no de gravedad, no así Francisco Meza, Nicanor Ariola y Ana Cárdenas, que resultaron heridos de cierta gravedad, según el diagnóstico de la Asistencia Pública, donde fueron atendidos con toda solicitud.

KEFIR VITAM

Unico remedio infalible para catarros intestinales nerviosos

Se vende únicamente en

BANDERA 191

AVISOS DE VAPORES

GRACE LINE

SANTA "LUISA"

Saldrá de Valparaíso el 31 de Octubre, a la 1 P. M.

Gran Rebaja en los precios de Pasajes a Nueva York

PROXIMAS SALIDAS: "SANTA TERESA", Noviembre 14. "SANTA ANA", Noviembre 28. "SANTA ELISA", Diciembre 12.

Soliciten pormenores de los Agentes.

GRACE Y CIA. (CHILE) S. A.

HUERFANOS 1087, SANTIAGO

Soc. Anón. Com. Braun & Blanchard

SERVICIO DE VAPORES

POTRERILLOS — De Valparaíso, el 22 de Octubre, para: COQUIMBO, HUASCO, CALDERA, TALTAL, ANTOFAGASTA e IQUIQUE.

MAGALLANES — De Valparaíso, el 27 de Octubre, para: COQUIMBO, HUASCO, CALDERA, CHAÑARAL, TALTAL, ANTOFAGASTA, MEJILLONES, TOCOPILLA, IQUIQUE y ARICA.

Servicio regular de carga a Buenos Aires

LLANQUIHUE — De Valparaíso, el 31 de Octubre, para: SAN ANTONIO, TALCAHUANO, CORONEL, CORRAL (Valdivia), BUENOS AIRES y MONTEVIDEO.

Recibirá carga para los puertos del Brasil con trasbordo en Montevideo.

LOS PASAJES DE CAMARA DE VALPARAISO A ARICA E INTERMEDIOS, GOZARAN DE UN DESCUENTO DE 25 o|o

SANTIAGO: AUGIER, BENAVIDES y Cía. BANDERA 130

VALPARAISO: BLANCO 952-957. Teléf. Inglés 2747. Nacional 261

Compañía Sud-Americana DE VAPORES

SERVICIO DIRECTO RAPIDO A NEW YORK

en 18 días, con escalas en Antofagasta, Iquique, Callao, Payta y Cristóbal. PROXIMAS SALIDAS

"ACONCAGUA" Sábado 27 de Octubre, a la 1 P. M.

"TENO" Sábado 24 de Noviembre, a la 1 P. M.

El valor del pasaje hasta New York es de $ 250.00 dólares en primera clase; y de $ 110.00 dólares, en clase intermedia.

SERVICIO A GUAYAQUIL

con escalas en Coquimbo, Antofagasta, Gatico, Tocopilla, Iquique, Caleta Buena, Arica, Ilo, Mollendo, Chala, Pisco, Tambo de Mora, Callao, Salaverry, Pacasmayo, Eten, Pimentel, Payta y Guayaquil. PROXIMAS SALIDAS:

"AYSEN" Viernes 2 de Noviembre, a las 4 P. M.

"IMPERIAL" Viernes 16 de Noviembre, a las 4 P. M.

SERVICIO A PIMENTEL

con escalas en Coquimbo, Huasco, Caldera, Chañaral, Taltal, Antofagasta, Iquique, Pisagua, Arica, Ilo, Mollendo, Lomas, Pisco, Cerro Azul, Callao, Huacho, Supe, Huarmey, Casma, Samanco, Chimbote, Salaverry, Pacasmayo, Eten y Pimentel.

PROXIMAS SALIDAS:

"MAPOCHO" Viernes 26 de Octubre, a las 4 P. M.

"CACHAPOAL" Viernes 9 de Noviembre, a las 4 P. M.

Tarifa reducida en los pasajes de cámara, entre puertos chilenos: Antofagasta $ 125; Iquique $ 171; Arica $ 192.

WESSEL DUVAL & Cía.

Huérfanos esq. Morandé, Agentes

COMPAÑIA TRANSPORTES UNIDOS

Estado esquina Delicias, Sub-Agentes

Santiago P. S. N. C. Valparaíso

"Orita" 3 de Noviembre 1 P. M. — Para ANTOFAGASTA, MEJILLONES, IQUIQUE, ARICA, MOLLENDO, CALLAO, BALBOA, CRISTOBAL, HABANA, LA CORUÑA, SANTANDER, LA ROCHELLE - PALLICE y LIVERPOOL.

Essequibo 9 de Noviembre 1 P. M. — Para ANTOFAGASTA, IQUIQUE, ARICA, MOLLENDO, CALLAO, SALAVERRY, PAITA, BALBOA, CRISTOBAL, HABANA y NUEVA YORK

"Oropesa" 21 Novbr. "Oroya" 8 Diciembre — PARA HABANA, ESPAÑA, FRANCIA, R. UNIDO e intermedios.

Ebro. 7 Diciembre. Essequibo 4 de Enero — Para HABANA NUEVA YORK e intermedios.

The Pacific Steam Navigation Company

SANTIAGO: Agustinas 1017.— VALPARAISO: calle Blanco— Sub-Agentes en Santiago: Transportes Unidos, Estado esquina Delicias; Expreso Villalonga, Agustinas 840.

GONZALEZ, SOFFIA y Cía.

LINEA DE VAPORES RAPIDOS DE PASAJEROS

"PERU" — para Coquimbo, Huasco, Caldera, Taltal, Antofagasta, Gatico, Tocopilla, Caleta Buena y Arica. El Miércoles 24 de Octubre a las 5 P. M.

"Antofagasta" — para Coquimbo, Huasco, Taltal, Antofagasta, Tocopilla e Iquique. El Viernes 26 de Octubre, a las 4 P. M.

"CHILE" — para San Antonio, el Lunes 29 de Octubre, donde recibirá carga para Valparaíso, Coquimbo, Huasco, Caldera, Chañaral, Taltal, Antofagasta, Mejillones, Tocopilla, Iquique, Caleta Buena y Arica. De Valparaíso para el Norte saldrá el Viernes 2 de Noviembre a las 6 P. M.

"TALTAL" — para Coquimbo, Taltal, Antofagasta, Iquique y Arica. El Lunes 5 de Noviembre, a las 5 P. M.

Por fletes, pasajes y demás pormenores, verse con:

RODRIGO DONOSO G. — G. Alessandri 237—Santiago

GONZALEZ, SOFFIA y Cía — Blanco 903 — Valparaíso

INFORMACIONES DEL INTERIOR (DE NUESTROS CORRESPONSALES)

LA VOZ DE LAS PROVINCIAS

"La Prensa" de Traiguén

OCTUBRE 20. — Habla de las próximas elecciones generales, y hace especial referencia a la mayoría unionista del Senado.

Estima que mientras sean divergentes las mayorías de ambas Cámaras, la labor del Congreso resultará vana y estéril. Llama la atención hacia la labor desarrollada por esta mayoría poniendo dificultades y tropiezos al Gobierno de la República y agrega que irrita el que los unionistas aún pretendan tener nuevamente esa mayoría y aún la mayoría de la Cámara de Diputados, mediante ciertos procedimientos vedados.

Termina expresando que espera que la altivez y civismo del electorado nacional, ha de querer salvar al país de las pretensiones que se anuncian más arriba.

"La Prensa" de Curicó

OCTUBRE, 20.— Hace referencia al estado actual de la Hacienda Pública y dice sobre este particular que el déficit se achica o se agranda según sea la circunstancia del momento y que no hay conformidad alguna en lo que acusan las cifras.

Hace resaltar la cuestión de los empréstitos, que salvan momentáneamente la situación para agravarse con mayores caracteres poco después. Se preocupa del empeño del Ejecutivo de despachar la contribución a la renta para pagar cuentas vencidas con exceso y del proyecto de contratar otro empréstito por 50 millones de pesos para diversos pagos y sueldos devengados.

Agrega que una vez terminados estos millones, vendrán nuevos préstamos a costa del prestigio del país. Finalmente se ocupa del nombramiento de personas con cargos en el extranjero y lo relaciona con los gastos que ellos demandan al Estado.

ACONCAGUA

RAID AEREO A LOS ANDES

LOS SEÑORES HANSEN Y HELFMAN SE DIRIGEN AYER A ESA CIUDAD

(De nuestro corresponsal, por telégrafo)

LOS ANDES 21.—Ayer llegaron a esta ciudad los aviadores señores Hansen y Helfmann, en un aparato "Curtis", de 90 H. P.

A las dos de la tarde regresaron a Santiago con el objeto de traer un mecánico que procediera a armar el aparato "Curtis", de 160 H. P., del señor Emilio Echegaray, sub-gerente del Banco Español de Chile en Valparaíso, volviendo nuevamente a esta ciudad a las 5 P. M.

Hoy se aterrizó en un campo improvisado, en el potrero del señor Ignacio Segura.

El señor Helfman en su aparato "Curtis" de 160 H. P., regresa hoy a Santiago por vía aérea; el señor Hansen regresará mañana, de la misma manera.

Todos estos datos me los dió el señor Helfman a quien entrevisté a nombre de "La Nación".

En el pueblo en general reina mucho entusiasmo. El campo de aviación presenta el aspecto de los grandes días de fiesta.

TALCA

EL MEJORAMIENTO DE LOS CAMINOS CHILENOS

LOS CAMINOS DE LA PROVINCIA SE HAN MEJORADO NOTABLEMENTE CON LA LEY EN VIGENCIA, DICE EL INTENDENTE DE TALCA, SEÑOR MANUEL MALDONADO

El Sr. Maldonado cree conveniente crear una patente especial para los vehículos que transitan por los caminos rurales

Talca, 10 de Octubre de 1923. — Señor Director de "La Nación". — Santiago.

Muy señor mío: Tengo el agrado de contestar la encuesta abierta por ese diario sobre las ventajas y deficiencias que ha presentado en la práctica la Ley de Caminos vigente:

1.o La Ley de Caminos ha mejorado los caminos de la comuna y departamento de Talca, gracias a la activa labor desarrollada por las Juntas, y señor ingeniero de la provincia, secundados por los vecinos. Existen numerosos caminos lastrados con ripio de primera calidad; puentes definitivos de concreto armado y en general, se ha dado a los caminos un perfil uniforme que facilita el tránsito y el escurrimiento de las aguas. Caminos que anteriormente eran intransitables en Invierno, en la actualidad pueden utilizarse todo el año.

Los fondos de caminos se han invertido en forma correcta por la vigilancia de los encargados de controlar los trabajos y desprendimiento de los señores agricultores que han facilitado los elementos necesarios.

2.o La cuota del uno por mil erogada por las Municipalidades, según la ley, les causa serios trastornos en sus presupuestos en perjuicio de los diversos servicios que debe atender.

3.o Estimo que la Ley de Caminos debe ser únicamente reformada, no suprimida; en los artículos que dificulten su aplicación o perjudiquen a las Municipalidades y propietarios.

Sr. MANUEL MALDONADO, Intendente de Talca.

4.o Es conveniente modificar la ley rebajando al medio por mil la cuota de las Municipalidades; aumentar al uno por mil la cuota fiscal; crear una patente especial para los vehículos que trafiquen por los caminos, destinada únicamente a incrementar los fondos que tienen a ese objeto; estudio de un plan uniforme y definitivo de construcción de caminos al cual deben sujetarse las Juntas Departamentales; modificar la constitución de las Juntas Comunales que deben estar compuestas de los Alcaldes y del delegado ante la Junta Departamental; los fondos de las Juntas Departamentales deben destinarse exclusivamente a la construcción de caminos de acuerdo con el plan general elaborado y los fondos de las Juntas Comunales deben destinarse a la conservación y reparaciones urgentes de los caminos; las notificaciones de los acuerdos de las Juntas deben hacerse al encargado de los predios, pues en la actualidad la notificación personal a los propietarios muchas veces residentes fuera de la localidad, dificulta considerablemente las tramitaciones que deben por su naturaleza ser rápidas y sumarias.

Una necesidad verdaderamente sentida en el país, es la falta de una carretera de primer orden, que construída cerca del ferrocarril longitudinal uniera todas las provincias del país, con secciones transversales a los puertos de primera clase y a las provincias de Valparaíso, Maule y Arauco que no alcanzan al valle central. Esta carretera debe ser construída con fondos especiales en diversos trozos y en varios años de acuerdo con los fondos consultados en los Presupuestos de la Nación.

Saluda a usted S. Atto. y S. S.

M. MALDONADO V.
Intendente de Talca.

CAUTIN

EL CONGRESO MARIANO DE TEMUCO

LAS FESTIVIDADES RELIGIOSAS Y EL ENTUSIASMO DE LOS CATOLICOS

(De nuestro corresponsal, por telégrafo)

TEMUCO 21. — Desde las primeras horas del día se ha notado gran movimiento en la ciudad, llegando combinaciones especiales de trenes desde Collipulli, Imperial, Lautaro, etc.

Monseñor Fuenzalida ofició una misa en la que dió la comunión como a 1,500 personas, entre los cuales habían cerca de 800 hombres.

Todas las demás iglesias de la localidad tuvieron gran concurrencia de fieles; se han recibido más de cincuenta nuevos congregantes, viéndose en la ciudad un movimiento y entusiasmo religioso inusitado.

Anoche, la ciudad estuvo extraordinariamente iluminada, destacándose la parroquia que ostentaba en su frente una imagen de Cristo. La concurrencia en las plazas y calles es verdaderamente extraordinaria.

VALDIVIA

TELEGRAFO ENTRE COCHAMO Y PUERTO VARAS

REGRESA EL INGENIERO QUE TENIA A SU CARGO EL ESTUDIO DEL TRAZADO

(De nuestro corresponsal, por telégrafo)

VALDIVIA, 21. — Ha regresado de Llanquihue el sub-inspector de Telégrafos, señor Ernesto Lillo, después de hacer un estudio completo del trazado de líneas Telegráficas entre Puerto Varas y Cochamó pasando por la Ensenada y que se podría conectar más tarde con el Telégrafo de la República Argentina.

Encontró el señor Lillo muy buena voluntad de parte de los vecinos de Cochamó, Petrohué y Ensenada, quienes le ofrecieron los bueyes y maderas necesarias para la construcción de la línea que tendrá una longitud de ciento veinte kilómetros y que beneficiará una extensa zona, rica en toda clase de maderas y de tierras aptas para la ganadería.

Si existen los fondos necesarios los trabajos podrían emprenderse inmediatamente pudiendo quedar terminados antes de tres meses a la fecha de la iniciación.

Los vecinos de esa región se encuentran muy contentos y agradecidos a las actividades del diputado señor Escobar que propicia una importante obra de progreso.

Manifestación entre abogados

(De nuestro corresponsal por Telégrafo)

VALDIVIA 21. — Un numeroso grupo de caballeros, entre los cuales se contaba la mayoría de los abogados de esta ciudad, se reunieron anoche en una comida íntima en el Club Valdivia.

Fueron especialmente invitados los corresponsales del "Sur" de Concepción y de "La Nación".

Se pronunciaron entusiastas brindis por la nueva era de trabajo que se inicia en la Iltma. Corte, formulándose votos íntimos por la fundación definitiva del Cuerpo de Abogados, como corporación destinada a colaborar a la más fructuosa administración de la justicia.

TACNA

Las Fiestas de la Primavera

(De nuestro corresponsal por Telégrafo)

ARICA 21. — Las Fiestas de la Primavera se han verificado en esta ciudad con inusitado entusiasmo.

El baile de máscaras de hoy resultó una alegre reunión, que tuvo como local la Plaza principal de la ciudad.

Se pondrá término a estas fiestas con un gran baile en el Instituto Comercial, que ha sido arreglado con gusto y elegancia.

Concurrirán a él las principales familias de la localidad.

Hoy día, diversas comparsas de disfrazados visitaron la Cárcel Pública, y ofrecieron once y diversiones a los encarcelados.

CONCEPCION

UN IMPORTANTE PROBLEMA EDUCACIONAL

LA RENDICION DE BACHILLERATOS EN LA CIUDAD DE CONCEPCION. — LO QUE DICE SOBRE ESTE PARTICULAR "EL SUR" DE ESA CIUDAD

(De nuestro corresponsal, por telégrafo)

CONCEPCION, 21. — Editorialmente "El Sur" de esta ciudad en su edición de hoy se ocupa de la cuestión relacionada con la rendición de exámenes para el bachillerato de Humanidades en esta localidad, por los estudiantes de la región austral comprendida desde la provincia de Ñuble al Sur, cuestión que deberá ser resuelta mañana por el Consejo de Instrucción Pública.

Estima esta materia de gran trascendencia para la ciudad y la región y para encarecer la necesidad de una resolución favorable recuerda los fundamentos especificados en solicitud elevada al Consejo de Instrucción por los padres de familia, entre otros de las ciudades de Chillán, Los Angeles, Temuco, Valdivia, etc., a raíz de haberse iniciado el movimiento de opinión en ese sentido.

Deja constancia en efecto, de la obligación que actualmente tienen los estudiantes de las regiones aludidas, de concurrir a Santiago para rendir su bachillerato cosa, que es sumamente onerosa y en algunos casos que ahora son muchos, inoficiosa, por cuanto es frecuente que los estudiantes de la región después de rendir dicha prueba en Santiago regresan a Concepción para continuar sus estudios universitarios.

Juzga que quienes sufren con esta medida son los padres de familia que se ven obligados a realizar ingentes gastos, siendo que fácilmente los jóvenes y niñas de las ciudades de la región podrían llenar este trámite en esta ciudad, donde actualmente se reciben por comisiones nombradas exprofeso, los exámenes de los colegios particulares que tienen programa oficiales.

Particularmente se refiere a la situación que se creará en el caso que no se adopte la medida solicitada, especialmente al Liceo de Niñas de Talcahuano, cuyas alumnas a pesar de haber rendido los exámenes de Humanidades en esta ciudad ante comisiones debidamente facultadas y estando a un paso de Concepción se verán en la obligación de concurrir a Santiago en busca del título de bachilleres.

Hace caudal aún de una circunstancia, es decir de que la medida significaría una evidente simplificación de los estudios y por ende el progreso en las prácticas administrativas educacionales y significaría además un esfuerzo en pro de la aplicación de los ideales de descentralización administrativa que han sido tan bien mirados a través de toda la jerarquía del funcionarismo oficial.

No exajeramos, concluye diciendo, si terminamos expresando que la región austral del país, tiene entrado al acuerdo que adopte mañana el Consejo de Instrucción Pública sobre la materia en referencia, la resolución de los anhelos e intereses

LAS REFORMAS DE NUESTRO SISTEMA EDUCACIONAL

ENCUESTA DEL CENTRO "LICEO DE APLICACION"

"El exceso de alumnos aumenta la fatiga de los profesores y los hace menos idóneos como educadores"

"Los programas son tan nutridos de materias que el profesor sólo puede atender a exponerlas; por otra parte la falta de espíritu educador..."

En nuestra edición anterior hacíamos diversas consideraciones sobre el movimiento pedagógico actual; anotamos en forma especial las características esenciales de como debería emprenderse la gran reforma, e iniciamos la publicación de algunas contestaciones de la muy interesante encuesta del Centro "Liceo de Aplicación."

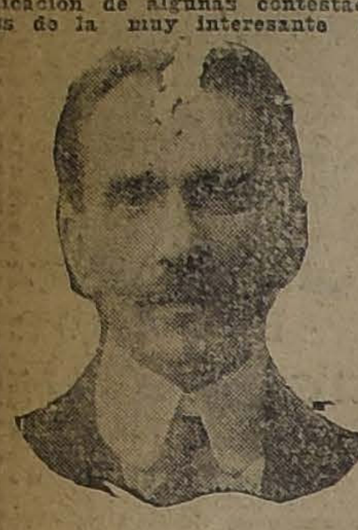

1)—ENRIQUE MOLINA

Hoy continuaremos la publicación iniciada ayer:

LAS TRES PREGUNTAS

I ¿Cree usted que la enseñanza actual de nuestros liceos no cumple el doble fin de instruir y educar a los alumnos?

II. ¿A causa de qué deficiencias de la enseñanza cree usted que ella no cumple con el fin de educar?

III. ¿Qué reformas habría que introducir en los sistemas del liceo para que, al propio tiempo de instruir, educara a los alumnos?

RESPUESTAS DE DON ENRIQUE MOLINA, RECTOR DE LA UNIVERSIDAD DE CONCEPCION

I

I. Creo que la enseñanza actual de nuestros liceos no cumple perfectamente con el fin de educar a los alumnos y que aún en lo que respecta a la instrucción de ellos hay mucho que hacer todavía.

II. Las causas de las deficiencias son:

a) El exceso de alumnos. Teniendo que trabajar con un número crecido de alumnos los profesores no pueden dedicarle a cada uno de ellos la atención individual que el educarlos bien reclama. Por otra parte, esta misma circunstancia aumenta la fatiga de los profesores y los hace menos idóneos como educadores.

b) Los malos edificios de los liceos. Con edificios estrechos, vetustos, desaseados, sin todos los departamentos que un establecimiento moderno reclama, no es posible la tarea de educar a la juventud.

c) El sistema de fijar el trabajo de los profesores por medio de cierto número de horas semanales de clases.

III. Al indicar las causas en el número anterior han quedado implícitamente indicadas las reformas que habría que llevar a cabo para que nuestros establecimientos hicieran más labor educadora de la que se ha hecho hasta el presente. Insistiendo en la última causa señalada debo decir que una reforma urgente es la reorganización del profesorado que debe significar un mejoramiento en su condición económica y la vinculación de los profesores a un solo establecimento donde trabajen durante las horas hábiles del día. De esta manera será posible establecer también con buen éxito profesores-jefes de curso que cuiden más directamente de los alumnos de cada año, tanto desde el punto de vista de sus estudios como en lo que se refiere a sus demás actividades que deben conducirle a un buen desarrollo integral.

2).—AMANDA LABARCA

DE LA SEÑORA AMANDA LABARCA H., DIRECTORA DEL LICEO N.o 5

I. Instruye mucho más que educa.

II. Especialmente a que el profesor se le CONTRATA y paga por hora, por lo cual él imagina cumplir con su deber si no hace más que impartir conocimientos en los tres cuartos de hora que dura la clase. El sistema de pago por ahora es la consagración oficial de que al profesor no se le exige sino labor instructiva.

III. a) Instituir el profesorado de planta con tareas instructivas y educadoras a la vez.

3).—TIZZONI

b) Descongestionar los horarios de modo que quede al niño más tiempo para intimar con su profesor, para sus juegos, sus lecturas libres, sus asociaciones, sus obras escolares o extra escolares

c) Cambiar por métodos activos y de trabajo los métodos actuales de instrucción formal.

DE DON EMILIO TIZZONI, PROFESOR DE CASTELLANO DE ALGUNOS COLEGIOS

I. Creo que los cumple incompletamente; no se puede negar que instruyen y educan, pero lo hacen con defectos graves de orientación que comprometen en gran parte los resultados.

II. Se debe en primer término a la organización del liceo en forma de lugar o edificio de aprendizaje de materias a donde se concurre en determinadas horas con sólo ese objeto. Agréguese a esto, los programas tan nutridos de materias que el profesor sólo puede atender a exponerlas, la falta de espíritu educador en la mayor parte de los profesores, etc.

III. La tercera pregunta es de contestación difícil y completa, porque la parte educativa que debe tener la enseñanza no depende sólo de defectos de organización sino principalmente de las actuales orientaciones y de la preparación del profesorado.

AYER SE REALIZO EL RAID AEREO A CHILLAN

LA BANDADA DE SCOUTS AL MANDO DEL CAPITAN CASTRO EFECTUA ESTA IMPORTANTE PRUEBA CON TODA FELICIDAD

Las autoridades civiles y militares preparan algunas fiestas en honor de los pilotos militares

MAÑANA REGRESAN LOS AVIONES A LA VAPITAL

Con toda felicidad se ha realizado ayer, el raid aéreo a Chillán que tenía anunciado desde hace algunos días, la Escuadrilla Mixta de Aviación.

Como lo hemos dado a saber, forma parte del programa de instrucción que debe desarrollar esta unidad aérea de guerra, la realización de grandes raids que progresivamente deberán efectuarse a distintos puntos de la República, siendo el primero de éstos el que acaba de efectuarse ayer.

PARTE LA BANDADA DE CAZA

Desde temprano, la Escuela de Aviación de El Bosque, por medio del telégrafo, estaba recibiendo noticias acerca del estado del tiempo, tanto en los pueblos que debería recorrer la bandada de aviones como de Chillán mismo.

Por esta circunstancia, los últimos preparativos que se hacían para realizar esta interesante prueba, fueron acelerados por orden de la Superioridad de la Aviación.

En la cancha del Aeródromo de El Bosque, desde temprano se encontraban listos los tres Scouts que deberían participar en el raid. Además, el inspector de Aviación, General Contreras, como el Director de la Escuela de El Bosque, capitán Aracena, disponían lo conveniente.

En atención a que las noticias que se estaban recibiendo del Sur relacionadas con el estado del tiempo eran favorables, el Director de la Fuerza Aérea, General Contreras Sotomayor, manifestó al Director de la Escuela que era conveniente ordenar la partida de la bandada de Scouts.

De acuerdo con esta resolución, a las 9.50 de la mañana la bandada de caza, al mando del capitán Castro, emprendía vuelo rumbo al Sur.

LAS PRIMERAS NOTICIAS

Para seguir en todos sus detalles la marcha de los aviones, se había establecido en la Escuela un servicio especial de telegrafía en comunicación con todas las oficinas telegráficas por donde deberían pasar los aviones.

Momentos después de la salida de Santiago, se recibían comunicaciones telegráficas dando cuenta de que los Scouts seguían, en su raid, sin ningún contratiempo.

LA PRIMERA ETAPA

Como lo anunciamos, el raid constaría de dos etapas, siendo la primera, Villa Prat. Aquí la bandada debía aterrizar en el campo que para este objeto existe en El Culenar.

A las 11.05 el telégrafo comunicaba a la Escuela de El Bosque que los aviones habían aterrizado en el punto en referencia, con toda felicidad.

Aquí los expertos pilotos fueron invitados a almorzar en la Escuela de Tiro.

SE PROSIGUE EL RAID

Más o menos a las 3.50 de la tarde y en vista de que las noticias recibidas en El Culenar desde Chillán hacían saber que el tiempo era bueno, el jefe de la bandada, capitán Castro, daba la orden de "largar".

Desde este punto y en un excelente vuelo, los aviones prosiguieron el raid hasta Chillán, en donde aterrizaron en el campo que se les tenía preparado de antemano, en las mejores condiciones que era posible desear.

EN CHILLAN

La bandada comandada por el capitán Castro, tomó tierra en Chillán a las 5.30, después de haber hecho una enorme jornada en forma tal que hace honor a nuestra aviación militar.

Tanto las autoridades civiles como militares, esperaban a los intrépidos aviadores, que fueron entusiastamente ovacionados por el enorme gentío que esperaba el arribo de los aviones.

EL REGRESO DE LOS AVIONES

Como ya lo hemos informado, la bandada de Scouts permanecerá en Chillán hasta mañana, para regresar a la Escuela de El Bosque este día.

En Chillán los pilotos militares deberán depositar en el monumento a O'Higgins, ramas de laureles que llevaban con este objeto.

Según nos comunica nuestro corresponsal, las autoridades civiles y militares preparan algunas fiestas en honor de los pilotos militares que han participado en esta importante prueba aérea.

LA LLEGADA A CHILLAN

Nuestro corresponsal nos informa:

El anuncio del viaje de los aviones llenó de júbilo a la población que se aglomeró a la hora fijada en las canchas del Club Hípico, lugar designado como el campo de aterrizaje.

Las primeras noticias llegadas al señor Intendente de la Provincia y al aviador Lagreze que se encontraban en la cancha, fueron de que la escuadrilla había pasado por Villa Prat.

Como a las 4.30 fueron avistadas dos máquinas a gran altura, las que en breves minutos se presentaron sobre la cancha ejecutando arriesgados looping y caídas de alas, mientras el público ovacionaba a los aviadores y la banda tocaba la Canción Nacional.

El primero en aterrizar fué el teniente señor Soza, en forma impecable, siendo saludado al descender de su aparato por el Intendente de la Provincia y los comandantes señores Julio, jefe accidental de la Brigada, y Bravo, del Regimiento Chillán.

El teniente señor Soza agradeció los saludos manifestando que traía el saludo y homenaje de la Dirección del Servicio Aéreo a la ciudad de Chillán.

Cinco minutos después aterrizaba el capitán señor Castro y quince minutos más tarde el teniente señor Montecinos, que había tenido algunas fallas en su motor, viéndose obligado a volver desde Talca a Villa Prat.

El viaje desde Santiago a Villa Prat se hizo en una hora cinco minutos y desde este último punto a Chillán en cuarenta y cinco minutos.

Los pilotos se demoraron mucho en Villa Prat a causa de que los mecánicos no se encontraban en ese punto, viéndose los mismos aviadores precisados a hacer algunos arreglos a las maquinarias.

La escuadrilla volverá a Santiago en un solo vuelo.

El teniente señor Lagreze dispuso hábilmente los detalles para el aterrizaje, secundado eficazmente por los oficiales y tropa de su Regimiento.

Se preparan algunas fiestas en honor de los aviadores.

EL GENERAL CONTRERAS, MOMENTOS ANTES DE PARTIR LOS AVIONES QUE FUERON A CHILLAN

FIN DE LAS FIESTAS PRIMAVERALES

EL BAILE DE ANOCHE EN EL PALACIO DE BELLAS ARTES

GRUPO DE ALGUNOS ASISTENTES AL BAILE DE LA ESCUELA DE BELLAS ARTES

EN EL TALLER DE LA SEÑORITA PE TIT

Durante toda la semana última, se repitieron las manifestaciones del general entusiasmo despertado este año por las Fiestas de la Primavera, cuyo brillo, como es sabido, superó esta vez a cuántas expectativas se cifraron de antemano.

EL BAILE DE ANOCHE EN EL PALACIO DE BELLAS ARTES

Brillante desde todo punto de vista, resultó el baile de anoche, en el Palacio de Bellas Artes, confirmándose una vez más, el prestigio que con sobrada justicia tiene ganado el Centro de Estudiantes de dicho establecimiento universitario, organizador de estas reuniones.

Luz, color, arte, alegría, música, fueron las características del baile de anoche; como el Sábado, una concurrencia numerosa invadió sus salones y terrazas, y se dedicó por espacio de varias horas, a la danza.

Una sana alegría dominó en el ambiente del Palacio, durante todo el baile, que se prolongó hasta la madrugada, dejando en el ánimo de cuántos tuvieron ocasión de asistir a él, la convicción de que esta reunión, que pone término a las fiestas de los estudiantes, ha pasado definitivamente a ser una fiesta clásica, que tiene consistencia propia, y que tiene méritos sobrados para ser el final de las festividades primaverales.

NO HA REGRESADO

La joven Catalina Jasme no ha regresado desde anteayer a su casa.

Se ruega a la persona que sepa algo de ella avise a calle Aldunate N.o 1021.

Profesor de Enseñanza Comercial

Ha recibido su título de profesor de enseñanza comercial, en las asignaturas de contabilidad y aritmética comercial, después de un brillante examen, el señor Emilio J. Vigoroux Wegmann.

EL CUENTO DE LA EXPULSION DE PERUANOS

EL CURIOSO CASO DE UN DIPLOMATICO QUE HIZO PASAR A DOS MOZOS SUYOS COMO EXPULSADOS DE CHILE

Durante estos últimos días, ha sido tema de comentarios, las falsas imputaciones que en el Congreso y en la prensa del Perú, se vienen haciendo contra nuestras autoridades de Tacna y Arica por supuestas expulsiones de ciudadanos peruanos de esas regiones.

Después de las declaraciones de nuestra Cancillería y de la publicación de documentos de extranjeros respetables y de ciudadanos peruanos, que residen en forma tranquila tanto en Tacna como en Arica, gozando de los mismos privilegios que acuerdan nuestras leyes para los naturales chilenos, esta cuestión de las expulsiones parece ya terminada, o al menos sin que ella tenga mayor importancia.

Como un dato curioso, daremos a conocer a nuestros lectores ciertos antecedentes que nos ha suministrado el señor Casimiro Barrios, y de los cuales fué testigo presencial.

El señor Barrios comienza su narración en la forma siguiente: "Con el objeto de evitar que se pretenda mistificar a la opinión pública americana con especies antojadizas sobre supuestas expulsiones de peruanos residentes en Chile, daré a conocer algo de que fuí testigo presencial en el mes de Julio del año 1920, cuando yo hube de ser enviado al Norte por resolución del Gobierno.

Viajaba yo, prosigue el señor Barrios, en un vapor en que era compañero de viaje, entre Ilo y el Callao, con el Diputado por "Tacna Libre", como lo llaman en el Perú, el señor Mac-Clin. Este caballero, con el propósito de evitarse el pago del pasaje de dos de sus mozos, los hizo pasar como ciudadanos chilenos expulsados de Chile. Así estos dos criados, viajaron hasta Mollendo en camarote de primera clase y después, por la afluencia de pasajeros, hubo de hacérseles pasar a tercera.

Esta argucia del distinguido parlamentario peruano, fué conocida por muchos viajeros, los que quedaron admirados de la "inteligencia" de nuestro vecino del Norte para esquivar un pago, explotando una situación que sabía de antemano daría espléndido resultado.

Para terminar, el señor Barrios nos dijo: Estos movimientos de opinión que de tiempo en tiempo se hacen en el Perú, son para acallar las protestas por las expulsiones de sus mismos compatriotas que hace el actual Gobierno del Rimac.

En la actualidad, y según informaciones que obran en mi poder, este movimiento "de patriotismo", obedece a silenciar a la opinión pública por la expulsión del estudiante Haya de la Torre, que durante muchos días fué huésped de los estudiantes santiaguinos.

El caso del distinguido parlamentario de "Tacna Libre", señor Mac-Clin, lo denuncié al señor Armando Herrera, jefe de crónica o secretario de redacción del diario "El Tiempo", de Lima, a quien le dí todos los antecedentes del caso.

EXPOSICION DE ANIMALES

CONTROL DE VACAS LECHERAS DE LA SOCIEDAD NACIONAL DE AGRICULTURA

Hoy se controlarán las vacas de los señores Mitrovich, Los Andes. que actualmente están en Exposición.

La primera pesada de leche se hará a las 6 de la mañana, la segunda a las 12 M. y la tercera a las 6 P. M.

JUEVES 25

Sorteo de los Bonos de UN PESO

203 Premios con un Premio Mayor de

5,000 pesos

Adquiera hoy mismo sus Bonos en cualquiera de nuestras Oficinas o Agencias.

Economice tiempo

e inviértalo en imponerse de las Bases del Concurso de Opiniones de "LA PODEROSA", que se publica hoy en

"LOS TIEMPOS"

1,122 Premios con 19,500 pesos

Podrán tomar parte todas las personas que saben leer y escribir.

Bonos de Propiedad

Estarán a disposicióón del público en la presente semana, como asimismo, Folletos y Reglamentos explicativos.

El Bono de Propiedad

causará una verdadera revolución en todos los hogares.

"LA PODEROSA" - TEATINOS 333 - CASILLA 2662

Congreso Pedagógico Nacional

En nuestra edición de anteayer, informamos de las labores de la Comisión que tiene a su cargo la organización del Congreso Pedagógico Pan-Americano, que se reunirá en Santiago el año 1925.

Entre otros acuerdos, la Comisión ha resuelto celebrar un Congreso Pedagógico Nacional en la segunda semana de Setiembre del año próximo. A él concurrirán todos los educadores del país. Se tratarán los diversos asuntos que deben presentarse después al Congreso de 1925.

También se ha acordado realizar, para Setiembre de 1925, una exposición de material escolar, invitando a concurrir a ella a los productores, tanto del país, como del extranjero.

360 mil lectores americanos

El Gobierno ha ordenado pagar al Patronato Nacional de la Infancia, $ 372,999.80, valor de 194,000 ejemplares del tomo I, 110,000 del II y 56,000 del III del Lector Americano de que es propietario. Estos libros han sido adquiridos por la Dirección General de Educación Primaria para uso de las escuelas fiscales del país.

Los médicos recetan ROBUROL contra tuberculosis, bronquitis, toses porque es el remedio que no falla.

AUTO CAMIONES "REPUBLIC"

especial para servicio de pasajero y transporte rápido vean el último modelo

Garage CATTORETTI

ERASMO ESCALA 2105 (Esquina Brasil)

DISTRIBUIDOR PARA SANTIAGO

Importador: P. Valiña

LAS HERAS 343. — VALPARAISO

NOTA.— A toda persona que posea Camiones "REPUBLIC", se atienden para sus repuestos y composturas.

EL EJERCICIO PREPARATORIO DE BOMBAS

SE EFECTUA EN LA MAÑANA DE AYER EN EL PARQUE COUSIÑO

Brillante presentación de las compañías de agua y escala

Interés que ha despertado el acto del próximo Domingo

Como lo informara nuestro diario en su edición anterior, ayer a las 8 de la mañana se ha llevado a efecto en la elipse del Parque Cousiño, el ejercicio general de Bomberos, preparatorio del que se efectuará el próximo Domingo.

El especial entusiasmo que despierta cada año la realización del acto de la presentación del Cuerpo de Bomberos, se ha visto resaltada en esta ocasión que le hacen augurar uno de esos éxitos que son motivos de verdadera satisfacción.

La exteriorización de ese entusiasmo ha sido la presentación que ayer en la mañana efectuaron las compañías de agua y escalas, bajo la dirección de los tres comandantes del Cuerpo.

A la hora indicada y después de formar las compañías con su personal y material en orden numérico, se inició un desfile frente a las tribunas, al que se siguió el movimiento de tomar las colocaciones indicadas.

Terminado, y bajo las órdenes del tercer comandante señor Eduardo Alert, se efectuaron movimientos de volteos simples y dobles; escalas paradas y gemelas.

Estos movimientos acusaron en cada una de las compañías, una preparación especial a la vez, un bonito aspecto.

Se prosiguió con un movimiento combinado entre compañías de escalas, con su material de escala de compañías de agua y escalas, bajo la agua, cuya realización fué un éxito completo, pues, presentaba en el momento mismo de su verificación, un golpe que era de lo más hermoso.

Después de varios otros movimientos consultados en el programa de trabajos que se desarrollará el día del ejercicio general, se puso término al preparatorio, retirándose las compañías del Parque, poco después de las 11 de la mañana.

LOS COMANDANTES DEL CUERPO DE BOMBEROS, PRESENCIANDO EL EJERCICIO DE AYER

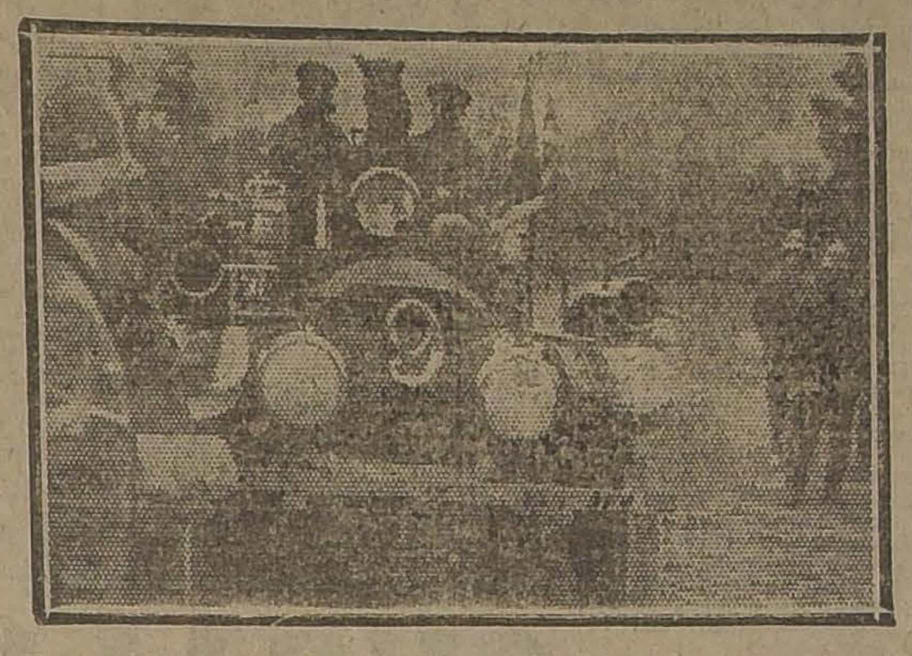

UNO DE LOS NUEVOS CARROS DEL CUERPO DE BOMBEROS

La Comandancia se manifestó satisfecha del resultado del ejercicio preparatorio general, y confía en que el do: Domingo ha de ser la confirmación más amplia del buen estado de organización en que se encuentra el Cuerpo.

EL CORPUS EN LO NEGRETE

SE VERIFICO EN LA TARDE DE AYER CON GRAN CONCURRENCIA DE FIELES

En lo Negrete se verificaron las ceremonias de Corpus Cristi, y con este motivo dicho barrio estuvo de fiesta durante las principales horas de la tarde.

Desde temprano se habían activado los preparativos tradicionales, siendo fácil notar por quienes iban desde el centro de la ciudad, un ambiente de expectación en cuantas personas se encontraban por el camino, deteniéndose especialmente la atención en los ornamentos de las casas, y en uno que otro arco de triunfo en homenaje al Santísimo, levantado por manos piadosas en las calles cercanas a la Capilla.

Las vecinas, sentadas a las puertas, y uno que otro detalle a cargo de los niños pequeños que correteaban por la calle, completaban el cuadro en que se desarrollaron las fiestas de ayer.

El primer acto que debe recordarse, fué la confirmación administrada por el Pbro. señor Del Canto en la capilla, artísticamente arreglada con luces, ramas y flores.

A continuación de esta ceremonia se verificó la procesión, que recorrió las calles cercanas al templo; concurrió a ella una banda de músicos, algunas instituciones y escuelas cristianas de niños y niñitas, y muchos fieles que con sus rezos y cánticos unos, y llevando velas o flores los otros, salieron de la capilla acompañando al Santísimo en el homenaje anual que le rinde el barrio de Lo Negrete.

Después de detenerse frente a algunos altares donde se elevaron cánticos y loores, la procesión regresó a la capilla, retirándose después los fieles, satisfechos del deber religioso cumplido.

EL CUERPO DE CARABINEROS

EL ANIVERSARIO DE ESTA INSTITUCION SE CELEBRARA EL 22 DE NOVIEMBRE CON GRAN SOLEMNIDAD

Con motivo de encontrarse próximo el 22 de Noviembre, fecha en que el Cuerpo de Carabineros, celebra anualmente el aniversario de su fundación, la Comandancia General, la oficialidad y tropa de este Cuerpo, preparan los festejos para ese día.

Como se sabe, el día 22 de Noviembre, en las ciudades, en los pueblos, en los campos, en las minas y en donde quiera que se encuentre una pareja de carabineros, se dedica este día a recordar a los caídos en el cumplimiento del deber y a celebrar, aunque sea en forma muy sencilla el aniversario de la institución.

En Santiago, las fiestas adquieren grandes proporciones, toda vez que a ellas se asocia el Presidente de la República, los Ministros de Estado, los parlamentarios, el Cuerpo Diplomático, el Ejército, la Marina y la sociedad entera.

Ese día como en los de años anteriores, se hace una gran presentación de todo el Cuerpo; se reparten los premios consistentes en medallas de oro y plata por años de servicios y para los sub-oficiales y tropa, se preparan grandes festividades a las que concurren con sus familias.

En el gran Casino de Oficiales de la Escuela de Carabineros, se ofrecerá ese día una gran recepción, a la que, como los años anteriores, se invitará a lo más selecto que tiene nuestro mundo político y social.

BANDO DE PIEDAD DE CHILE

EN EL ASILO DE ANCIANOS. — EN LA CASA DE HUERFANOS SE REPITE EL CIRCO UNIVERSITARIO

En el día de ayer, el Bando de Piedad de Chile (Anexa a Vicuña Mackenna), realizó dos hermosas fiestas de caridad, actos que se realizaron con todo éxito y sus programas se cumplieron en todas sus partes.

En la mañana los socios visitaron el Asilo de Ancianos de la calle San Pablo, donde se repartió a los asilados dulces, galletas y golosinas, que fueron obsequiadas por la señora Eloísa Manterola de Poblete.

En la tarde, en la Casa de Huérfanos, se realizó una hermosa fiesta con motivo de la repetición del Circo Universitario a cargo de las federaciones Nacional y Universitaria de Chile.

A las 3 se dió comienzo a la función con una pieza de música a cargo de la Banda de la casa, siguiendo luego diversos números cómicos a cargo de los señores: Panna, Lorenzo Solivelles, Mac-Donald, Oscar Donoso y Ramón Manríquez. Del mismo modo fueron muy aplaudidos los números de guitarra y mandolino de los hermanos Montero. El señor José Varela hizo las delicias de los concurrentes con sus oportunos chistes.

Después de algunos números de zapateo americano, y de una representación muy hermosa de los señores Solivelles, Mac-Donald y Oscar Donoso, se dió por terminada la función universitaria.

Los socios del Bando de Piedad festejaron a los huerfanitos con dulces, galletas y golosinas.

El Bando de Piedad de Chile, com las federaciones de estudiantes, fueron muy aplaudidas por los huerfanitos.

Asamblea Pro-Salvación de la Raza

LA REUNION DIRECTIVA DEL MIERCOLES PROXIMO

El Miércoles próximo, a las 6 1/4 P. M., deberá reunirse el cuerpo directivo, de esta asamblea, con el objeto de tratar los diversos trabajos que hay pendientes y que dependen de la resolución que le dé esta asamblea para su dictamen.

En esta reunión, como lo hemos informado, disertará sobre el interesante tópico de trascendencia social, "El porvenir de los niños", el señor Moisés Poblete Troncoso, profesor de economía política de la Universidad de Chile, delegado de la Asociación de Educación Nacional ante esta asamblea.

CANJE de DISCOS ESTADO 213

QUININA EN FORMA SUPERIOR NO AFECTA LA CABEZA

Por motivo de su efecto tónico y laxante, el LAXATIVO BROMO QUININA es superior a la Quinina ordinaria. No produce nerviosidad ni malestar en la cabeza. Téngase en cuenta que sólo hay un "Bromo Quinina". La firma de E. W. GROVE en cada cajita.

Arriendo de Sillas

De Viena y de doblar, para fiestas, reuniones, banquetes y fiestas escolares, etc., cualquiera cantidad,. Precios económicos.

"La Equitativa"

TELEFONO 2473
851 DELICIAS 857
O-28

EDUCACION

REFORMAS EDUCACIONALES DE ALEMANIA Y FRANCIA

INTERESANTES CONFERENCIAS DE LOS PROFESORES ZIEGLERS Y PINOCHET

En la mañana de ayer se efectuó en el Salón Central de la Universidad una importante asamblea de educadores, auspiciada por la Asociación de Educación Nacional.

En ella, los profesores Guillermo Ziegler y José Pinochet Le-Brun disertaron sobre las reformas educacionales que se han hecho últimamente en Alemania y en Francia.

LA CONFERENCIA DEL DOCTOR ZIEGLER

El señor Ziegler, en su interesante conferencia sobre la Nueva Organización Educacional Alemana, se refirió, en forma especial, al Kindergarten, Escuela Común, Escuela Primaria, Escuela de Continuación, preparación del Magisterio y a los métodos activos.

El Kindergarten.—En una forma clara y sencilla presentó esta institución pedagógica que tiene por objeto democrático eliminar las diferencias de desarrollo mental que de sus hogares llevan los niños al primer año del colegio debido a su origen social o a otros motivos. Es una imitación fiel del hogar y da una educación en lo posible individual.

La Escuela Común.—Explicó que a los seis años de edad, los niños ingresan a la Escuela Común que abarca cuatro años y que es la verdadera base de la enseñanza. Todos los demás colegios (preparatorias de los Liceos escuelas privadas, etc.), han sido suprimidos.

La escuela privada se permite únicamente: 1.o si una comunidad religiosa no encuentra en el pueblo una escuela en que se cultive su religión; y 2.o cuando algunas familias viven muy apartadas de los centros escolares.

Hay escuelas religiosas y laicas.

La Escuela Común tiene por objeto proporcionar al niño los conocimientos fundamentales y necesarios para poder seguir sus estudios en el segundo ciclo de la escuela primaria o en los Liceos.

Escuela primaria.—Abarca cuatro cursos y en ellos terminan sus estudios generales los niños que quieren dedicarse a un oficio y buscar una preparación especial para éste en las escuelas especiales.

Escuela de Continuación.—Es obligatoria para todos los niños y niñas hasta los 18 años de edad, si no siguen en algún Liceo. El programa es netamente práctico y toda la enseñanza es dirigida por profesores especialistas.

Los cursos de las Escuelas de Continuación para las niñas son parecidos a los cursos prácticos de las escuelas profesionales chilenas, con la diferencia de que allá se da igual importancia a la preparación de la mujer para la casa y a las obligaciones de la madre.

Preparación del Magisterio.—Allá están en liquidación las Escuelas Normales y desaparecerán dentro de dos años.

A los futuros maestros primarios se les dará en líneas generales la misma preparación que a los profesores de las escuelas más superiores.

La organización administrativa.—Se ha reemplazado la dirección única del Rector por la dirección colegiada: intervienen los profesores, los padres, etc.

Los métodos activos.—Es de notar que en todos los múltiples aspectos de la educación se aplican los métodos activos como algo de definitiva adopción y de indiscutibles ventajas.

LA CONFERENCIA DE DON JOSE PINOCHET LE-BRUN

Comenzó recordando una interesante comunicación enviada por nuestro Ministro Plenipotenciario en Francia, don Armando Quezada Acharán, al entonces Ministro de Instrucción don Carlos Alberto Ruiz acerca de la reciente reforma educacional francesa, en la cual le decía que los políticos franceses no comprenden todavía las conveniencias educacionales del país, pues, la reforma que ha llevado a cabo el Ministro Berard, conserva a la enseñanza secundaria su tendencia únicamente humanista.

No vayamos nosotros, agregaba, a incurrir en análogo error. Lo que necesita Chile es dar una tendencia práctica a nuestra enseñanza; y debemos preparar al niño, no para que sea un pozo de ciencia, sino un ciudadano útil en las actividades de la vida, que su cultura sea disciplinada por el valor real de los conocimientos que reciba; que al lado de su arraigado civismo desarrolle ampliamente sus ideales económicos y su espíritu de trabajo.

Hizo en seguida alusión a algunas declaraciones del profesor de la Universidad de Concepción, don Luis Arellano, recién llegado de Francia, que prestigian con la autoridad de su palabra la reciente reforma educacional francesa patrocinada por el Ministro Berard, y que hace todavía más humanista de lo que era la enseñanza secundaria.

Con este motivo, el señor Pinochet se extendió en una serie de interesantes consideraciones relativas al grave error que significa la reforma del Ministro Berard. Da a conocer las ideas fundamentales del oficio con que este Ministro fundamenta su decreto del 3 de Mayo del año actual que reforma la enseñanza secundaria, reforma que califica de retrógrada, pues, se aleja por completo de la tendencia moderna de enseñar las realidades de la vida y de ampliar métodos activos de experimentación y trabajo personal del alumno, dando, en cambio, gran importancia al libro y haciendo que sea base fundamental el estudio del latín y el griego.

Dió a conocer, por último, las amargas críticas que esta reforma ha merecido a eminentes educadores y sociólogos, como Edward Herriot, Benazon, Marin, Duclos, Le Bon y otros.

Citó opiniones de la célebre obra de Herriot, "Creer", y de la obra "Le Desequilibre du monde", de Gustavo Le-Bon, que acaba de llegar y que, entre otras cosas, dice: "Nuestro anticuado sistema podría ser suficiente para las épocas en que se requerían, sobre todo, juristas y oradores, pero la evolución del mundo lo ha convertido en funesto. Por otra parte, somos nosotros, con los españoles y los rusos, los únicos pueblos del Universo que lo hemos conservado".

"Para reformar la educación en Francia hace falta cambiar el alma de los profesores, el alma de los padres de familia y el alma de los alumnos".

"Ella es hoy tan mala como era antes, puramente libresca; no ejercita más que la memoria".

Dió luego la opinión del célebre profesor Buysee, quien, después de haber desempeñado una misión en Norte América, dice:

"Todo es experimental en la educación americana; las ramas más abstractas de la enseñanza son presentadas bajo formas materiales y concretas y necesitan para ser asimiladas, tanto la habilidad de la mano como la vivacidad del pensamiento. A nuestros métodos pasivos basados en la memoria y las palabras, los americanos oponen su método activo y educativo, que pone en acción el esfuerzo, la voluntad y la habilidad.

Los pueblos educados con semejantes métodos, dice el ilustre sabio francés, están llamados a formar una humanidad superior a la nuestra.

CONSERVATORIOS PARTICULARES DE MUSICA

CONDICIONES PARA QUE LOS EXAMENES QUE EN ELLOS SE RINDEN SEAN VALIDOS

Es indudable que la enseñanza musical se encuentra en nuestro país en grado de adelanto satisfactorio.

No sólo en los institutos oficiales se labora por enseñar el bello arte, sino que él es cultivado en gran proporción dentro de establecimientos particulares, y muy a menudo a base de enseñanza individual.

Por lo anterior es que las autoridades encargadas de su cultivo y control de su enseñanza han procedido en cada ocasión a dar las máximas facilidades a los estudiosos.

Entre los muchos acuerdos de importancia, es interesante recordar que en Marzo del año 1921 se declaró oficialmente válidos los exámenes del Conservatorio de Música "Enrique Soro", de Concepción, que funciona anexo al Liceo Santa Filomena.

CONSERVATORIO DE MUSICA DE VALDIVIA

Hace algunos días se tomó otro acuerdo de trascendencia en esta materia:

Se dictó un decreto declarando válidos los exámenes que se rindan en lo sucesivo en el Conservatorio de Música de don Enrique Brünig, establecido en Valdivia, siempre que él se someta a las siguientes condiciones:

1.a Cumplimiento estricto de los programas y planes de estudio aprobados por el Conservatorio Nacional de Música;

2.a El profesorado deberá ser en su totalidad titulado en el mismo Conservatorio;

3.a Las comisiones examinadoras serán nombradas por el director del referido establecimiento, de acuerdo con el Ministerio de Instrucción Pública;

4.a Los títulos serán otorgados exclusivamente por el Conservatorio Nacional de Música, después de rendida en él la prueba final;

5.a Para rendir este examen final, además de exigirse todos los certificados de los ramos complementarios obligatorios, deberán los ayudantes haber hecho los años de ayudantía;

6.a Siempre que el Ministerio de Instrucción Pública lo estime conveniente, designará un visitador especial para que lo informe acerca del correcto funcionamiento de los diversos cursos, del estricto cumplimiento de los programas y planes de estudio a que se ha hecho referencia.

CRONICA POLICIAL

LO ENCONTRARON EN UN CANAL

Poco después de las 11, de la mañana de ayer, los carabineros de Vitacura, encontraron en el canal de San Carlos, en la compuerta que existe en este canal, cerca de la Fábrica de Cerveza, el cadáver de un hombre que representaba unos cuarenta y seis años. Al examinársele, se pudo comprobar que tenía dos heridas contusas en la cabeza.

Praticadas las investigaciones del caso, para identificar el cadáver, se logró establecer que era de Emilio Reyes, gañán, de 46 años, que trabajaba en la Chacra Valparaíso.

Además, por declaraciones hechas por un hermano de Reyes, llamado Manuel Jesús, se supo que Emilio era un beodo consuetudinario, casado y aparte de su mujer hace algún tiempo.

Esta misma persona, dijo, además que en varias ocasiones su hermano Emilio había manifestado el propósito de arrojarse al canal.

Dado cuenta del hecho a la justicia, se ordenó su traslado a la Morgue, para su examen médico legal.

Principio de incendio

A las 11.50 de la mañana de ayer, se produjo un principio de incendio en la casa signada con el número 547 de la calle 21 de Mayo, debido a la inflamación de una chimenea.

Como ésto fuera notado a tiempo el fuego fué sofocado en su comienzo, por lo cual no se dió la alarma de incendio.

ATROPELLADA POR UN AUTO. —En los momentos que la niñita Mercedes Vásquez, de 9 años de edad pretendía atravesar la calle Chiloé, a la altura de Franklin, fué atropellada por un auto de arriendo, ocasionándole algunas heridas de consideración. La chica fué enviada a la Asistencia Pública y el chauffeur remitido a la comisaría respectiva.

HERIDO A CUCHILLO. — Tomás Salas Fué remitido ayer a la Asistencia Pública, con heridas graves en el cuerpo, que le fueron inferidas a cuchillo por su esposa Sabina González.

El hecho ocurrió en el Domicilio de los esposos Salas, Pedro Montt N.o 377.

EL CARDENAL BONLLOCH

AYER FUE OBJETO DE DIVERSAS MANIFESTACIONES

La presencia del ilustre prelado español, Cardenal Juan Benlloch y Vivó en el país, ha dado origen, como saben nuestros lectores, a numerosas manifestaciones de simpatías de parte de los católicos de Santiago.

Los festejos en homenaje al Cardenal, vienen sucediéndose desde su arribo a nuestra ciudad, y van a prolongarse todavía durante algunos días, pues sus numerosos adeptos han deseado hacer que su permanencia entre nosotros sea tan grata cuanto sea posible al ilustre príncipe de la Iglesia Cristiana.

Durante el día de ayer el Cardenal ha sido nuevamente objeto de múltiples atenciones, acerca de algunas de las cuales informamos a continuación.

EN CASA DE LA FAMILIA RAMIREZ SANZ

A medio día de ayer tuvo lugar en casa de la familia Ramírez Sanz, el almuerzo ofrecido al ilustre huésped.

Concurrieron al almuerzo, además de Su Eminencia, su secretario, señor Blay; el Arzobispo de Santiago Monseñor Errázuriz; el Ministro de Relaciones, señor Bello Codesido; el Ministro del Interior, señor Amunátegui; el señor Eliodoro Yáñez y el señor Francisco Huneeus.

EN LA JUNTA DE BENEFICENCIA ESCOLAR

En la tarde de ayer el ilustre Prelado, recibió la visita de un grupo de educacionistas que forman la Junta de Beneficencia Escolar.

Saludó al Cardenal en un brillante discurso, a nombre de las maestras católica, la señorita Deomelina Rojas, subdirectora de la Escuela Normal N.o 2.

El Cardenal Benlloch contestó en oportunas frases, manifestando la admiración que siempre ha sentido hacia los maestros, y diciendo, entre otras cosas, que la primera educación que recibe el niño es la que decide su porvenir, constituyendo, entonces, la labor de ese primer maestro el cimiento de toda su personalidad.

A continuación el Cardenal Benlloch departió durante algunos momentos con las maestras y, al terminar, les dió su bendición.

EL HOMENAJE EN LAS MONJAS FRANCISCANAS

En la mañana de ayer las Reverendas Monjas Misioneras Franciscanas, ofrecieron un homenaje de respeto y admiración al Cardenal Benlloch.

El Ilustre Prelado fué recibido en el convento y una vez terminados los oficios en la capilla del establecimiento, visitó el convento y el taller que las monjas mantienen.

Terminó la visita del purpurado con una significativa fiesta en que tomaron parte las niñitas asiladas en el convento.

ASOCIACION DE CONTADORES DE CHILE

IMPORTANTES ACUERDOS TOMADOS EN LA SESION DE ANOCHE. —PROGRAMA DE ESTA INSTITUCION

Con asistencia del presidente, de la totalidad de los directores y numerosos asociados, se celebró anoche en su local, Moneda 1015, la reunión en que debía tratarse especialmente la declaración de principios de esta Asociación.

Abierta la sesión, el secretario dió cuenta de una comunicación del señor director de Impuestos In... contestando una consulta y a otra comunicación, del señor Director General de Estadística, proporcionando varios datos que se habían solicitado, Se acordó acusar recibo.

Se dió lectura también a una larga lista de nuevos adherentes, que fueron aceptados por mayoría de votos. Se acordó que cada socio debía llenar el formulario de solicitud de ingreso que está a disposición de todos en el local de la Asociación.

Se pasó a discutir el proyecto de ideas fundamentales, acordándose por unanimidad desarrollarlas sobre el programa definitivo de esta institución, que ya se encuentra terminado.

Se acordó, asimismo, comisionar al director señor Jaime Fortuño Morales para dar a conocer este programa en la ciudad de Valparaíso y organizar la junta correspondiente en ese puerto, aprovechando la gentileza de la Sociedad Diego Barros Arana al conceder sus salones con tal fin, para el día Martes 23 del corriente, a las 7 de la tarde.

No habiendo otro asunto de qué tratar, se levantó la sesión.

BOY-SCOUTS

DIRECTORIO PROVINCIAL

En la última sesión tomó los acuerdos siguientes:

Aprobar el programa de la velada scoutiva que se efectuará el Sábado 27 del presente a las 5 P. M., en el salón de honor de la Universidad de Chile; invitar a S. E. el Presidente de la República, autoridad administrativa, locales y educacionales; repartir a los señores comandantes en el local de sesiones, el Martes próximo, los programas; efectuar la excursión el Domingo 28, siempre que no llueva; agregar en las pruebas del campeonato dos pruebas de natación: una de velocidad y otra de resistencia; encargar al comisionado provincial que reuna todos los premios ya obtenidos, a quién deben ser enviados a su oficina del Departamento General de Guerra; autorizar a las brigadas para tener el cargo de un segundo comandante y los ayudantes que sean necesarios. — **El Secretario.**

UN ACONTECIMIENTO SENSACIONAL

:: :: PARA TODOS LOS HOGARES DE SANTIAGO :: ::

EN EL 4.o PISO DE LOS ALMACENES GATH & CHAVES SE LE OFRECEN A UD. EXTRAORDINARIAS BARATURAS:

MENAJE - SANITARIOS - TAPICERIA

QUIEN QUIERA QUE VENGA MAÑANA A GATH & CHAVES, HA DE SER IMPRE SIONADO POR LOS PRECIOS ABSOLUTAMENTE SIN PARANGON POSIBLE.

NO LE DECIMOS MAS.—UD., DEBE COMPRENDER LA IMPORTANCIA DE UNAS OFERTAS QUE GATH & CHAVES LLAMA, CON TODA PROPIEDAD EXTRA ORDINARIAS.

ADEMAS GRANDES RECLAMES EN

PERFUMERIA, GARNITURES Y SASTRERIA

GATH & CHAVES, LIMITED

LAWN-TENNIS

FIESTA EN HONOR DE LOS HERMANOS TORRALVA

...RIFICA EN LA TARDE DE AYER CON EXTRAORDINARIO BRILLO, EN EL LOCAL DEL INTERNATIONAL SPORTING CLUB

Asisten el Presidente de la Repúbl ica y todos los Ministros de Estade

...illo extraordinario alcanzó ...ción ofrecida ayer por el ...onal Sporting Club en ho... ...os hermanos Torralva, cam... ...iuramericanos de Lawn-Ten...

...veces un local deportivo ...do visitado por un número ...nsiderable de familias. Pue... dedo por hermosos bouquets de flores, ofrenda de las socias del International a los campeones.

En estos momentos acompañaban al Presidente de la República y a los Ministros de Estado, algunos representantes del Cuerpo Diplomático, numerosos dirigentes deportivos entre ellos los señores Jorge Matte Gormáz, doctor Luis Vargas Salcedo y Alfredo Betteley, miembros de la Comisión Nacional de Educación Física; presidentes de los clubs de tennis de la capital, director de "La Nación" señor Carlos Dávila, etc., etc.

...RESIDENTE DE LA REPUBL ICA, PRESENCIANDO EL ACTO DE LA ENTREGA DE LA "COPA MITRE" AL PRESIDENTE DEL INTERNATIONAL SPORTING CLUB

...se que la sociedad entera ...ngo se dió cita para tributar ...usos a los caballerosos ten... ...ie tan en alto supieron co... ...nombre de Chile en el con...

...as 6.30 de la tarde las dos ...principales de las espléndi... ...alaciones del Club que es... ...ofusamente iluminada, eran ...mente invadidas por la se... ...currencia.

EL PRESIDENTE DE LA REPUBLICA

...a matinée estaba en todo ...o se anunció la llegada del ...te de la República, rom... ...banda con los acordes del ...nacional. Se abrió calle al ...magistrado de la nación, ...enia acompañado de todo el ...io, hecho que por primera ...rre en reuniones de esta ín... ...o Gobierno, en esta forma, ...ó ampliamente su compa... ...r el triunfo chileno en Bue... ...es y su verdadero apoyo a ...causa de la cultura física, ...or Alessandri y los Minis... ...ores Domingo Amunátegui ...milio Bello Codesido, Gene... ...Altamirano, Alcibiades Roi... ...llermo Subercaseaux y Fran... ...rdones, fueron recibidos por ...identes de la Asociación de ...ennis y del International ...Club, señores Luis Har... ...Carlos Dóren, respectiva... ...iendo invitados al salón de ...l chalet central.

...REGA DE LOS ESTIMULOS

...ón de ... arreglado con ...sto, ostentaba al centro, so... ...mesa cubierta por la ban... ...la "Copa Mitre", el ...obtenido por la delegación ...en el Tercer Campeonato ...ricano. El trofeo estaba ro...

Se dió comienzo al acto con un conceptuoso discurso del presidente de la Asociación de Lawn Tennis de ... señor Luis Harnecker, quien hizo resaltar en primer término la importancia que tenían estas justas internacionales para el acercamiento de los pueblos; agradeció las gentiles atenciones prodigadas a la delegación chilena por los deportistas y dirigentes argentinos y uruguayos y terminó felicitando a los hermanos Torralva y al International Sporting Club y haciendo entrega oficial de la "Copa Mitre" a esta prestigiosa institución.

Las palabras del señor Harnecker fueron recibidas con prolongados aplausos.

El señor Presidente del International, doctor Carlos Doren, al recibirse del trofeo, agradeció al Primer Magistrado y a los señores Ministros y demás personalidades allí presentes, la gentileza que habían tenido al honrar el acto que había organizado el Club en homenaje a los campeones; recordó que los hermanos Torralva, se habían formado en el seno de la colectividad y terminó solicitando del señor Alessandri, que hiciera entrega a los campeones de las medallas de oro con que los socios del International exteriorizaban su admiración y reconocimiento a los vencedores de las memorables justas de Buenos Aires.

Cuando el Presidente de la República colocaba en el pecho de los hermanos Torralva las medallas conmemorativas, la distinguida concurrencia, visiblemente emocionada, demostró sus simpatías con prolongadas ovaciones.

Finalmente, el señor Domingo Torralva, pronunció el siguiente discurso de agradecimiento que fué muy aplaudido:

"Excmo. señor Presidente de la República, señores Ministros de Estado, querido presidente del I. S. C., señoras y señores: Una vez más comprometéis por vuestro intermedio, nuestro ya grande, cariño al I. S. C. En otros días cuando obteníamos un trofeo para el International, reuníais a nuestros compañeros del deporte y dentro de estas mismas paredes, nos ofrecíais un homenaje; hoy que nuestro entusiasmo nos ha brindado el título para Chile de Campeón del Continente, engalanáis esas paredes, son más los amigos y entusiastas que vienen a aumentar este homenaje, pero allá en el fondo de nuestro corazón, os lo agradeceremos como aquella primera reunión, porque aquélla aunque más pequeña en la forma tenía el mismo fondo noble y grande: el triunfo del Deporte.

Es esta una de las manifestaciones que esperábamos, pues, sabemos que si cualquiera de los socios del International conquista un laurel, este club ejemplar lo hace propio y se engalana y se festeja.

Permitidme ahora repetir una idea que dije ayer en el banquete con que nos honró la A. de L. T. de Chile. Este año la suerte ha querido que seamos nosotros los que trajéramos un triunfo para la patria y al entregaros los laureles conquistados con nuestro esfuerzo, declinamos nuestra personalidad como hombres para que los honores vayan a estimular la juventud en beneficio del deporte chileno.

Al recibir estas medallas que guardaremos con orgullo, porque ellas sintetizan vuestro entusiasmo, vuestros estímulos y vuestra nobleza, estad seguros que seguiremos practicando el tennis con mayor cariño y seguiremos aprendiendo para obtener si ello es posible, un triunfo para el Continente.

Agradecemos este homenaje que lo hacemos extensivo a todos vosotros".

Terminada la ceremonia, los dueños de casa invitaron al Presidente de la República y a las personalidades allí presentes, a servirse una copa de champagne en el buffet.

Después de compartir algunos momentos, el señor Alessandri y comitiva se retiraron del local en medio de los aplausos del público.

LA REUNION SOCIAL

No menos de dos mil personas, aprovechando las dos bandas militares que amenizaban el espectáculo, se entregaron a las delicias del baile, el que se prolongó en medio de la mayor animación, hasta después de las 9 de la noche.

CICLISMO

LA GRAN CARRERA A TALAGANTE

FOUREY VENCE EN LA PRUEBA PARA CAMPEONES

...resentante del Arco Iris, Ernesto Gaete ocupa el primer lugar en la 2.a y 3.a categoría

...mañana de ayer se realizó la ...iclista de ida y vuelta a Ta... ...e, organizada por el Audaz ...ortivo Italiano, y en compe... ...r la copa Ernesto Levi. ...ntes de las 8 de la mañana, el ...partida, ubicado en el puen... ...mino a Melipilla, se veía muy ...o por un buen público, en ...ría aficionados al pedal. ...eces de partida, señores, A. ...González, ordenaron la co... ...de los competidores de se... ...tercera categoría, los que lle... ...andicap.

carrera, motivó la deserción de algunos por cansancio o por defectos de las máquinas.

El regreso de los corredores dió márgen para ver la actuación destacada de algunos de los campeones que, como Fourey, a pesar de estar convaleciente del accidente que sufriera, hace algún tiempo, quebrándose un brazo, desarrollaban un endemoniado tren a la carrera, máxime si tomamos en cuenta el regular estado del camino y la abundancia de tierra suelta.

A medida que se acercaba el momento de la llegada, de los concursantes, la expectación del público, que en gran número estaba estacionado en la meta, se hacía evidente.

ERNESTO GAETE, ...uvo el primer lugar en la 2.a ... 3.a categoría

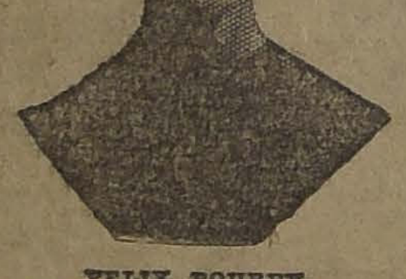

FELIX FOUREY, del Audax Italiano, vencedor de la categoría de campeones

...llamado se presentaron 17 ...ntes, los que, previas las ins... ...s del caso, esperaron la or... ...argada.

...7.52 A. M., se dió esta or... ...ándose los competidores en ...cia el punto de término de la ...etapa.

...meroso grupo de ciclistas y ...hículos acompañó a los co...

...minutos después de largarse ...rrera, se hicieron presente ...imera categoría y campeones, ...se a los siguientes: Fourey, ...Salazar, Rocuant y Videla. ...os en movimiento, el lote, se ...de inmediato Rocuant, segui... ...ourey y los demás, situación ...or algunas alternativas, se ...o hasta llegar a la plaza de ...te.

...anto, los concursantes de las ...tegorías, se alternaban en la ...ón, ya que unos a otros se ...en embajadas largas. ...erte tren que imprimían a la

Por fin, a las 10 y minutos, se divisó al primer corredor que resultó ser Ernesto Gaete, del Arco Iris, siguiéndole a poca distancia Félix Fourey. Segundos después se hizo presente Jeria, seguido por Bellet y los demás distanciados.

La llegada de los primeros corredores fueron saludados, con esclamaciones.

Computadas las llegadas se dió oficialmente el orden que fué el siguiente:

Campeones — 1.o Félix Fourey, del Audax Italiano. Tiempo: 2 h. 25 m.

Los demás puestos no se computaron por no llegar a la meta en condiciones, Morales, Salazar, Rocuant y Videla.

2.a y 3.a categorías. — 1.o Ernesto Gaete, del Chile, en 2 h. 29 m.

2.o Jeria, del Chile.

3.o Beliet, del Audax Italiano.

FOOT-BALL

EL AUDAX ITALIANO SE ADJUDICA LA COPA TARSETTI

VENCE POR TRES TANTOS CONTRA DOS AL "5 DE ABRIL"

El "Chile" de Melipilla triunfa por el score mínimo sobre el "Morning Star"

No menos de mil personas se dieron cita en la tarde de ayer en la Cancha Independencia, N.o 1, a fin de presenciar la reunión deportiva que tenía como base el encuentro entre los primeros cuadros del Audax Italiano, y 5 de Abril, por la definición de la copa Eugenio Tarsetti, y cuyo preliminar estaba a cargo del Morning Star, y el Chile de Melipilla, por la posesión del trofeo Horacio D'Ottone.

La temperatura agradable y la presencia de numerosas damas, daba especial realce a la fiesta deportiva, y si a esto agregamos la conducta que observó el público, correcta en toda la extensión de la palabra, tenemos que la reunión fué digna del ambiente en que se desarrolló.

EL PRELIMINAR

Poco después de las 2.30 P. M., el señor Luis Roatti, árbitro oficial, llamó a los contendores del preliminar, presentándose los cuadros correctamente uniformados, los de casa con sus clásicos colores blanco y azul, en líneas verticales, y los visitantes ostentando los colores rojo y blanco en la misma forma.

Al iniciarse el encuentro, los cuadros estaban constituídos así:

Morning Star:

Hormazábal
Maureira, Gómez
Barrera, Castillo, Gilberto
Cabrera, Valencia, Fajardo, Vergara,
Gómez
O
L. Carreño, Salfate, Salazar, Moya,
L. Neira
Acevedo, Figueroa, Calderón,
F. Carreño, J. Garrido
González

Chile, de Melipilla

Iniciada la contienda, los ágiles visitantes invadieron de inmediato el campo de los azules, los que se defendieron con eficacia.

Valencia y Cabrera, hicieron una excursión hasta la línea defensiva del Chile, siendo rechazados por Carreño con fuerte golpe de cabeza.

Los delanteros locales insistieron en sus deseos, poniendo en apuros a González, el que pudo evitar la caída de su valla con grande seguridad.

Se siguió a continuación, unos minutos de juego equilibrado, que quebró Salazar, cortándose sólo por el centro, pero la oportuna intervención de Maureira, se alejó el peligro.

EL PRIMER Y UNICO TANTO

Los visitantes, que están desarrollando un activo y eficiente juego, logran desorientar a la zaga local y entre el ir y venir de la pelota, esta cae en poder de Salfate, el que burla a dos contendores, y en momento adecuado, la entrega a Salazar, el que corre breve trecho, obligando la intervención de Gómez, pero es burlado.

Hormazábal trata entonces de interponerse, pero desgraciadamente abandona la valla, momento que aprovecha Salazar para introducir la pelota en la red, con fuerte tiro esquinado.

Esta desventaja dá ánimo a los azules para trabajar con grandes bríos, pero la defensa roja demuestra ser impasable.

Por momentos el juego se corre de un lado a otro, pero siempre viéndose un mayor dominio de parte de los visitantes.

Su guardavallas demuestra sus aptitudes, rechazando algunos buenos tiros de los delanteros locales.

Los minutos finales de la primera etapa son laboriosamente trabajados por los contendores, pero todo es inútil. Las vallas se muestran inexpugnables.

Finaliza esta primera parte del encuentro con el siguiente score:

Chile F. C., 1 goal.

Morning estar, 0 goal.

Se reinicia la contienda con muchos ímpetus, situación que dura algunos minutos, pero luego decae ya que algunos de los componentes de los azules defeccionan, dejando más libertad a los visitantes que dominan sin contrapeso alguno.

La defensa local, encabezada por su centro medio zaguero, Gilberto, busca modo de empatar, dando trabajo a los ágiles, pero éstos pierden buenas oportunidades.

Hormazábal, se ve continuamente asediado evitando tantos casi seguros con su reconocida agilidad.

En uno de los aislados ataques a la ciudadela roja, Garrido incurre en hands dentro del área penal, por lo que es castigado por el árbitro con la consiguiente sanción.

Se llama a Gilberto para servir la falta, y después de dos tentativas que son anuladas por el árbitro, por intervención inoportuna de algunos jugadores, González sale airoso, devolviendo a sus ágiles.

Se sigue un juego monótono, y disparejo, en la que se pone en evidencia la calidad del cuadro visitante.

Finaliza el lance estando los contendores en la siguiente colocación:

Chile, 1 goal.

Morning, 0 goal.

La contienda de fondo

A las 4.40 P. M., los cuadros del Audax Italiano y 5 de Abril se presentaron ante el árbitro señor Vicente Montalva, en reemplazo del señor Viveros, que se había excusado momentos antes, por no estar bien de salud.

Al momento de iniciarse el lance, los cuadros estaban colocados en la siguiente forma:

Audax Italiano:

B. Yacopone
D. Frutero, U. Anglada
Corte, E. Anglada, C. Frutero
G. Yacoponi, P. Manni, Bello
Brusadelli, Otárola
O
Núñez, Vargas
B. López, Silva, L. Jorquera
Valdés, Riveros, Parra
Duarte, Casabone
Bahürle

5 de Abril.

EL "CHILE" DE MELIPILLA VENCEDOR EN EL PRELIMINAR

Correspondió iniciar la brega a Silva, el que, con López trata de pasar a Anglada, pero éste interviene inmediatamente anulando la primera embestida. Duarte devuelve un tiro largo que recibe Vargas, puntero que hace la primera centrada que no es aprovechada.

A continuación, el mismo jugador trata de burlar a Frutero, defensor que sale airoso en su defensa, entregando a Otárola, el que pierde la corrida por interposición de Casabone.

Se sigue un período de juego equilibrado, en que se ve que los cuadros están en perfectas condiciones de entrenamiento.

A raíz de un ataque de los delanteros italianos, yendo corrido sólo cinco minutos de juego, Casabone incurre en hands en el área penal, siendo sancionada la falta con el correspondiente castigo.

Yacoponi se encarga de dar cumplimiento al penal, haciéndolo con un fortísimo tiro que intercepta débilmente Bahürle, siguiendo su curso la pelota hasta el fondo de la red.

Grandes aplausos saludan la apertura de la cuenta.

Jorquera, Silva y Vargas, trabajar con grandes energías, tratando de igualar posiciones, pero Frutero y Anglada, anualan todo esfuerzo.

La zaga italiana trabaja con todo entusiasmo, pues tiene ante sí a una línea ligera y de múltiples recursos. Así y todo, tiene que multiplicarse con el fin de descongestionar su área que se ve amagada.

Los ágiles verdes se posesionan de la pelota, y por intermedio de Brusadelli, invaden el campo blanco, correspondiéndole a Bollo, rematar el centro con tiro ligeramente alto.

Insisten éstos en probar a Bahürle, el que se desempeña bien.

Parece que esta primera invasión de los italianos ha desorientado a los zagueros del 5 de Abril, pues no atinan a rechazar en buena forma las bonitas combinaciones que llevan y que terminan casi siempre con tiros altos o desviados.

EL SEGUNDO TANTO DE LOS ITALIANOS

Aprovechándose de la situación de la defensa blanca, Manni entrega oportunamente la pelota a Otárola, el que se corre velozmente por su línea, centrando en buena forma.

Yacoponi, que está a la expectativa, recibe la pelota y después de esquivar con maestría a Duarte y Parra, vence con tiro cruzado y violento a Bahürle.

Esta jugada, que ha sido hecha en forma impecable, arranca nutridos aplausos de la concurrencia.

Los minutos siguientes son activos.

Duarte, que se ha corrido a ayudar a sus ágiles, mantiene en jaque a los delanteros, dando trabajo para que aminoren la cuenta en su contra.

A pesar de esta ayuda, Corte ofrece una oportunidad a sus compañeros para vencer a Bahürle, pues Casabone comete un corner que sirve en espléndidas condiciones Otárola.

La pelota ha caído frente a la valla y da motivos para formarse un entrevero que la pone en peligro. Yacoponi y Bollo enfilan tiros que salva difícilmente Bahürle.

El momento difícil no se ha alejado. La defensa del guardavallas blanco es defectuosa, por lo que da oportunidad a Bollo para recibir la pelota a pocos metros y dirigir tiro que pasa rozando el travesaño.

EL PRIMER PUNTO DEL 5 DE ABRIL

Núñez ha recibido en buena forma el balón, y burla seguidamente a Corte, entrando directamente hacia el goal de Yacoponi, pero se vé interceptado por Anglada, debiendo tirar desviado.

La pelota pasa por entre los jugadores italianos, no atinando ninguno a desviarla.

Vargas, que avanza vertiginosamente hacia el goal, se encuentra con el balón en su trayectoria y la impulsa violentamente, cobrando el primer tanto para sus colores.

Momentos después llega el término del primer período con la siguiente cuenta:

Audax Italiano: 2 tantos.

5 de Abril: 1 tanto.

EL SEGUNDO PERIODO

Le correspondió a Manni reiniciar la contienda, pasando a Brusadelli, el que pone en actividad a los defensores blancos, pues ha hecho su centro cerrado, que se pierde por desviado.

Bollo, Manni y Yacoponi insisten en mantener el juego dentro del área del 5 de Abril, defendiéndose éstos con toda clase de recursos, incluso los prohibidos, que son sancionados por el árbitro.

Este período se caracteriza por el dominio que ejerce el Audax, pues, sus frecuentes incursiones dan un gran trabajo a Bahürle, el que logra intervenir con acierto.

Duarte es el hombre de la defensa. Se le ve en todas partes, dando trabajo a la línea media italiana, que se ve obligada continuamente a cuidarlo.

Una que otra corrida de Vargas o Núñez es fácilmente desbaratada por la zaga.

Esta situación no se prolonga por mucho tiempo.

EL TERCER Y ULTIMO GOAL DE LOS VERDES

Corte ha entregado la pelota a Brusadelli, el que se corre breve trecho, haciendo un centro cerrado que recibe Otárola, pero se vé interceptado y lo devuelve, tomándola Yacoponi.

Este jugador esquiva a los que le salen al paso, y estando ya libre, burla la guardia de Bahürle, con tiro arrastrado, que le da el tercer tanto para su club.

Se siguen algunos momentos de apremio para los verdes, los que son liquidados en buena forma.

EL ULTIMO TANTO DE LA TARDE

Brusadelli ha tenido oportunidad de vencer nuevamente a la valla blanca, encontrándose en inmejorable situación, pero el tiro es desviado por Bahürle, que se sitúa estratégicamente.

López ha tomado la pelota y en combinación con Silva, llegan hasta la zaga verde, y al querer intervenir Corte, se produce un corner.

Núñez se encarga de hacer el lanzamiento, cayendo el balón frente a la ciudadela italiana, Yacoponi interviene rápidamente enviándolo hacia afuera. Los jugadores han creído que el árbitro pára el juego, pero Vargas no se apercibe de que la pelota ha salido y la vuelve a la cancha.

Como la jugada queda anulada por el hecho de traspasar la línea de toque, Frutero toma la pelota con las manos, sin darse cuenta que no se ha paralizado el juego.

Se da esta falta con el correspondiente tiro penal, que Duarte convierte en goal con tiro violento y alto, minutos después finaliza el encuentro con el triunfo del Audax por la siguiente cuenta: 3 goals por dos del 5 de Abril.

Con este resultado, el club italiano se adjudica definitivamente la hermosa copa Tarsetti.

UNA MANIFESTACION

El Directorio del Morning Star festejó con un banquete en el Majestic, a la delegación del Chile de Melipilla, acto que se realizó en un franco ambiente de camaradería.

En el curso del almuerzo, se brindó por la unidad y fuertes lazos de amistad que une a ambas colectividades.

AGUA SACCAVA
TINTURA VEGETAL
para hacer recobrar el CABELLO y a la BARBA su primitivo color.
PARIS - 36, Rue de La Tour-d'Auvergne
De venta en Santiago: Droguería Francesa y todas buenas casas.

V.NDEDOR COMPETENTE
conocedor de lanas y algodones, necesitamos para la Sección Géneros.
GATH & CHAVES, Ltd.

Enfermos de Reumatismo
Sanarán radicalmnte en pocos días con un solo frasco de REUMAMTOL MELFI: Precio: frasco $ 5.00
Se vende únicamente en San Ignacio 247.
Pedidos de provincia, a HUMBERTO PINTO DIAZ. Casilla, 5052, Santiago

GYRALDOSE
Higiene y cuidados íntimos de la mujer. Antiséptico general y de los órganos sexuales. Cura: leucorrea, prurito vulvar, salpingitis, etc.
Agente depositario para Chile:
Víctor Corry. — Santiago. — Monjitas 739

Vacunas "Lignieres"
CONTRA CARBUNCLO SINTOMATICO Y BACTERIDIANO
Patentadas y controladas por los Gobiernos de Argentina, Uruguay y Brasil.
Premiadas en Francia, Bélgica e Italia.— Preparadas especialmente para Chile con microbios del país.
Recomendada por VETERINARIOS, AGRONOMOS y HACENDADOS.— Más de
250,000 dosis
vendidas en cinco años, sin un sólo fracaso, constituyen para el hacendado la mejor garantía.
Además NAFTO CARBOL, desinfectante y antisárnico, Mamitolina, pasta para ubres, polvos digestivos, empacho, terneros, cáusticos, embrocaciones, tónicos, sueros y vacunas en general.
Castradores señaladores, marcas, numeraciones, descornadores, etc., etc.
Pidan "EL MANUAL DEL HACENDADO", con folletos y Catálogos, al
ESTABLECIMIENTO VETERINARIO
L. Schmidt Herman
SAN ANTONIO 457.— SANTIAGO.— TELEF. 3649

NERVIOS ó Insomnio
Si no lográis dormir, si el sueño es agitado con pesadillas; si os sentís fatigados sin motivo ó por trabajo intelectual ó físico, tomad la
NEURINASE
Su acción calmante, á la vez que inofensiva y tónica, os procurará un sueño natural, reparador y provechoso.
La "NEURINASE" cura y previene: Insomnios, Neurastenia, Neuralgias, Vértigos, Lasitud, Ideas tristes, Cansancio, Tics nerviosos, Desórdenes de la edad crítica, Palpitaciones, Convulsiones de los niños, etc.
Lab. Gánévrier, 2, rue du Débarcadère, Paris
En toda buena farmacia.

Recortes y Trapos
usados de lana cómpranse por grandes y pequeñas partidas, pagando lo más altos precios según clase.
Dirigir ofertas y muestras a
M. Z.
ROSARIO 794
entre 11 A. M. y 1 P. M.
O-24

...onógrafos Ampliphone

He recibido una nueva partida de estos modernos y magníficos Fonógrafos
Ruego a los interesados visitarme, pues quedan pocas disponibles.
Cesar Rau
Unico Agente para Chile
Ahumada 31

ULTRA HABANO $ 1.40

MUY INTERESANTE
REBAJAS IMPORTANTISIMAS en nuestros departamentos de Confecciones para Señoras y Niñas:
Vestidos, Abrigos, Paletoes, Blusas, Batas.
Todos modelos importados de la Estación
ALTAS NOVEDADES
SOMBREROS ADORNADOS PROCEDENTES DE LAS MAS AFAMADAS CASAS DE PARIS MODELOS DE MODA Y ELEGANCIA A PRECIOS REDUCIDOS.
HORMAS PARA SOMBREROS
DOS LOTES: $ 7.90 Y $ 12.90
LA CASA DEL BUEN GUSTO
Casa Francesa
LA CASA DE LAS ELEGANCIAS

EL ENTRECIUDADES ESTUDIANTIL DE AYER EN SANTA LAURA

EL INTERNADO VENCE AL LICEO DE TEMUCO POR CUATRO TANTOS POR UNO

El Green Cross se adjudica el triunfo sobre el cuadro español por tres goals a uno

No menos de dos mil personas se dieron cita en la tarde de ayer en el Estadio de Santa Laura para presenciar el interesante programa footballístico anunciado en este terreno.

Había interés entre nuestros aficionados por presenciar el lance estudiantil entre los representantes del Liceo de Temuco y del Internado de esta capital, atendiendo a los honrosos antecedentes con que ambos se presentaban a la arena deportiva.

Estas expectativas se vieron satisfechas por cuanto la contienda fué muy laboriosa y se desarrolló en medio de un ambiente de caballerosidad que honra a los contendores.

EL PRELIMINAR

Se dió comienzo a la reunión con el encuentro preliminar entre los primeros cuadros de los Clubs Green Cross y Unión Deportiva Española.

Ante el árbitro señor Víctor Toro, los elencos se situaron así:

U. Deportiva Española:

Fuentes
Vicuña Méndez
Caballero, Xargalló, Martínez
Legarreta, Lora, Mediavilla
J. Pardo A. Pardo
O
Leiva Vicuña
Pérez, Soto, Urzúa,
Prieto, Huneeus, Larraín
Schwerter Goycolea
Ferrer
Green Cross

El elenco español se presentó muy debilitado, con la ausencia de varios de sus jugadores del cuadro de honor, lo que le restó al partido gran parte de su brillo.

Por otra parte la cancha se presentó pesada con la llovizna de la madrugada, de manera que el partido se desarrolló sin que se vieran jugadas que lograran emocionar.

En el primer período, Pérez abrió la cuenta a favor de sus colores igualando posiciones los españoles por intermedio de Mediavilla.

En el segundo período el dominio del Green Cross se afianzó definitivamente, marcando dos tantos más a su favor por intermedio de Soto Bunster y de Pérez.

En consecuencia, finalizó la contienda con el triunfo del Green Cross por tres tantos contra uno.

El resultado de este lance no representa la verdadera potencialidad de ambas instituciones, por cuanto, como hemos dicho, el Ibérico actuó completamente desarticulado por la ausencia de varios de sus mejores exponentes. En efecto, Méndez, jugador de uno de los equipos inferiores, había actuado en la mañana en un partido oficial; Martínez y Xargalló están muy lejos de compararse a Rojas y Gondra y en la línea delantera faltó centro delantero, pues en el primer tiempo jugó Lora y en el segundo A. Pardo, que como se sabe se desempeñan en el puesto de puntero izquierdo.

No nos explicamos esta indisciplina de los componentes del cuadro oficial de la Unión Deportiva Española. Por el prestigio de la corporación, es necesario que se evite en lo futuro actuaciones como las de ayer que desalientan al público.

El Green Cross se desempeñó con todo entusiasmo y a conciencia. Obtuvo un triunfo merecido.

EL ENTRECIUDADES ESTUDIANTIL

Poco después de las 4 de la tarde el árbitro señor Toro llamó a los conjuntos estudiantiles, los que previo el sorteo reglamentario que fué favorable al elenco local, los jugadores se situaron así:

Temuco (amarillos)

Croxatto
Veloso Lindford
Riquelme, Gajardo, Riffo
Carvallo, Schneeberger, Cerda
Renner Ortiz
O
Galán Baeza
Rivera, Ahumada, Vicuña
Faguilli, Worm, Araya
Osorio, Fletcher
Urrutia
Internado (blancos)

EL ELENCO QUE REPRESENTO AL LICEO DE TEMUCO

Correspondió a Schneeberger poner en movimiento el balón, pero de inmediato los blancos iniciaron un ataque a fondo que a los dos minutos Ahumada convirtió en goal como consecuencia de una hermosa centrada de Baeza.

Esta desventaja hizo reanimar a los visitantes que comenzaron a presionar insistentemente, llamando poderosamente la atención su espléndido juego de combinación y la labor encomiástica de su línea media que alimenta con toda eficacia a sus ágiles con pases bien colocados.

La contienda pertenece por varios minutos al cuadro visitante, que demuestra sus espléndidas aptitudes y la ciencia en sus jugadas, dando márgen a que el público los estimule muy de continuo.

Riquelme, Gajardo y Riffo componen una línea de medio zagueros insuperables y es así que consiguen mantener el juego en el campo contrario, dando márgen a que sus delanteros acometan con gran empuje. Desgraciadamente, a pesar de que éstos actúan con singular acierto en sus combinaciones, sus remates son ineficaces, perdiendo así, muchas oportunidades.

TEMUCO IGUALA POSICIONES

En una de estas incursiones, Osorio al detener un avance de Carvallo, tropieza con éste cayendo al suelo sobre él. La acción se ha desarrollado en el área penal y el árbitro cobra al jugador santiaguino la pena máxima, a pesar de que en nuestro concepto, Osorio no ha hecho ninguna jugada intencional.

Schneeberger es el encargado de cumplir la sanción, y lo hace mediante un tiro potente, que batió a Urrutia.

La contienda continuó un tanto movida por ambos bandos y ya cinco minutos antes del término del primer período, el Internado logró burlar la línea media de Temuco. Un pase de Worm a Galán, da margen para que avancen en una línea los delanteros locales. Galán, como una exhalación, se corre por su ala y desde regular distancia envía un precioso esquinado arrastrado que Croxatto no alcanzó a detener.

Instantes después finalizaba el primer período con dos tantos a favor del Internado, por uno de Temuco.

EL SEGUNDO TIEMPO

La espléndida forma en que se había desempeñado el cuadro visitante en la etapa anterior, hizo pensar que en el segundo período lograría imponerse a sus caballerosos contendores.

No aconteció así, sin embargo, pues pudimos cerciorarnos que las energías de que habían hecho gala hasta ese momento, decayeron un tanto, dando oportunidad para que los blancos se situaran a la ofensiva.

EL TERCER TANTO DEL INTERNADO

En estas condiciones, Baeza consigue un pase de Vicuña y después de correrse largo trecho, burla la defensa de Lindford y centra. El tiro es recogido con toda oportunidad por Ahumada, quien desde cuatro metros, envía un fuerte tiro que dió el tercer punto para sus colores.

Los visitantes agotan sus últimas energías y lo vemos accionar con toda solicitud, equilibrando la contienda. Presenciamos entonces los momentos más hermosos del partido, pues ambas líneas atacantes y defensivas se desempeñan con todo brillo, en medio del entusiasmo del público.

Se destacan nítidamente en estas maniobras, Veloso, por Temuco, que se constituye en una verdadera muralla china, manifestándose como un zaguero de grandes cualidades y Baeza, por el Internado, puntero derecho que ayer afianzó sus condiciones extraordinarias que lo clasifican como uno de los más descollantes jugadores del país.

Urrutia y Osorio se encargan de desbaratar, los ataques más formales de Carvallo, Schneberg y Cerda.

LOS ULTIMOS MOMENTOS

Después de un período muy laborioso, por ambos bandos, llegan los últimos minutos del partido que favorecen ampliamente a los locales, los que en rápidas combinaciones tratan de mantener la ventaja obtenida.

Fué así que tres minutos antes de concluir, Baeza, el hombre de la cancha, envía un centro que dá oportunidad a Vicuña para dirigir un gambetazo que rebotó en las piernas de Veloso, para introducirse en seguida en la red defendida por Croxatto.

Instantes después finalizaba el partido con el triunfo del Internado por cuatro puntos contra uno.

COMENTARIOS

El partido de ayer nos ha venido a comprobar que no debemos ser pesimistas en cuanto al porvenir del football nacional.

Se vió buen foot-ball, caballeroso y combinado y si el score se abultó a favor de uno de los cuadros, esto no significa que ambos se hayan desempeñado con acierto y ciencia.

El Liceo de Temuco posee un cuadro de gran porvenir. Sus hombres son jóvenes y muy empeñosos; comprenden que la principal base del éxito descansa no en la acción individual sino que en la colectiva. En esta virtud, podemos decir que todos trabajaron parejo y si no consiguieron equilibrar el score se debió principalmente a que sus remates eran faltos de dirección. Consiguientemente mejorarse en este sentido, necesariamente conseguirán buenos triunfos en el futuro.

Si debemos mencionar quién logró destacarse entre sus hombres, no titubeamos en hacer recaer esta elección en Veloso, zaguero que debe figurar entre los "ases" del país en este delicado puesto y en toda la línea media que actuó en forma insuperable.

El Internado tuvo también su punto descollante: Baeza. Es un puntero digno de considerársele en la selección del cuadro internacional, tal vez superior a José Pardo.

Los demás hombres trabajaron como de costumbre, a conciencia y empeñosos. Si siguen perseverando, tienen asegurado el justo prestigio que han logrado afianzar en la presente temporada.

El árbitro, aunque muy imparcial, un tanto inseguro en sus fallos, aparte de que confundió algunas faltas.

El público correcto, estimulando a los cuadros sin hacer distinción de colores.

LA PARTIDA DE LOS VISITANTES

La delegación del Liceo de Temuco regresará al Sur por el nocturno que parte a las 7.30 P. M. de hoy desde la Estación Alameda.

El presidente del Internado F. C. nos encarga citar en dicha Estación a todos sus asociados, a la hora indicada.

A las 10 A. M. de hoy se reunirán los miembros de la delegación de Temuco en la Plaza de Armas, frente al Correo Central, para dirigirse a visitar la Imprenta "Zig-Zag".

En la cancha del Santiago F. C.

LOS ENCUENTROS DE AYER

En este terreno debían efectuarse ayer los encuentros oficiales entre los tres equipos del Carioca y Santiago, pero debido a que el árbitro del partido entre los primeros equipos no asistió a dar cumplimiento a su misión, este lance no pudo efectuarse, jugándose, en cambio, un amistoso, en el que venció el club recoletano, por 3 tantos contra cero.

Los segundos cuadros desarrollaron un interesante partido, ganando el Santiago por dos goals por cero, y entre los terceros equipos empataron a un goal. Sin embargo, este resultado, da a Santiago la posesión de la Copa Miguel Blanco, pues ayer terminó su competencia con sólo tres puntos en contra, y sin haber sido vencido ninguna vez.

ASOCIACION DE ARBITROS DE CHILE. — Sección Santiago. — Esta noche, a las 9, en primera citación y a las 9.30, en segunda, se reunirá la junta general de esta institución, en "El Diario Ilustrado", a fin de elegir el nuevo Directorio.

Se nos pide recomendar la asistencia de los señores socios, pues es de imprescindible necesidad su presencia a esta sesión.

Pueden asistir también, los aspirantes a árbitros.

Nuevo Club

Entre algunos conocidos deportistas, han resuelto constituir una colectividad que tendrá como principal base, el foot-ball y el atletismo.

La sección foot-ball estará a cargo de los señores Domingo Aguayo, Alfredo Domke y Luis A. Márquez, y la de atletismo, del señor Hernán Orrego.

El Miércoles próximo, a las 9 P. M., se reunirán en "La Nación", los organizadores, a fin de dar forma definitiva a la institución y designar el directorio.

EL GRAN LANCE DE AYER EN EL STADIUM POLIC

LOS CONJUNTOS DEL BRIGADA CENTRAL Y CEMENTO EL MELON DE CALERA TER EN EMPATE A CERO GOAL

En el preliminar vence el Brigada II. al Guacolda I.

El Estadio Policial se vió ayer concurrido por más de mil personas, que habían acudido con el aliciente de ser testigos del lance que desarrollarían los cuadros del Brigada Central contra el superior del Cemento Melón de Calera y Guacolda, respectivamente.

EL PRELIMINAR

Con intervención de los conjuntos del Brigada Central II y Guacolda I, se inició la tarde deportiva.

El juego hecho por estos contendores fué muy activo, resolviéndose por el triunfo del cuadro policial por tres tantos contra uno.

EL CUADRO QUE REPRESENTO AL CEMENTO EL MELON

LA CONTIENDA PRINCIPAL

Minutos antes de las 4 P. M., se hicieron presente los equipos del Brigada Central I y Cemento Melón, los que bajo la dirección del árbitro oficial, señor Alberto Parodi, se colocaron así:

Calera (blancos):

Araya
Godoy, Elwanger
González, Olivares, Araya
Montenegro, Leiva (cap.), Briones
Martínez Ibáñez
O
Quezada Toro
Contreras, Báez, Domínguez
Ampuero, Valderrama, Galleguillos
Figueroa, Abarza
Barahona
Brigada Central (azules).

A las 4.10 P. M., inician el lance los locales, cuya corrida finaliza Elwanger con fuerte gambetazo.

Insisten los azules en presionar a los visitantes, notándose un bonito tiro de Toro que Araya liquida difícilmente.

A continuación se sigue un período equilibrado, en que todos los actuantes desarrollan lucidas jugadas.

De inmediato los blancos reaccionan y por intermedio de Briones, quien se encarga de probar a Barahona expidiéndose éste, en excelentes condiciones.

Figueroa y Abarza, coadyuvan a la defensa, con toda seguridad, pues los ágiles visitantes combinan admirablemente y liquidan fácilmente a los defensores azules.

Un certero lanzamiento de corner da margen a Barahona para defenderse bravamente, desviando un tanto casi seguro.

Contreras y Báez, acompañados de Quezada, incursionan en el área blanca y Báez en buena situación finaliza con un fuerte tiro que pega en el travesaño.

Ampuero y Valderrama desbaratan una hermosa combinación de los delanteros caleranos, que ha sido llevada perfectamente, creyéndose por momentos que no tardarían en vencer a Barahona.

El repliegue de los defensores locales evita que esto suceda. La inteligente colocación de cada uno de éstos desconcierta el ataque.

Una serie de tiros de los visitantes no producen efecto de peligro, por desviados.

Se deja notar la superioridad del cuadro blanco. Todos sus hombres trabajan con tesón e inteligencia, de manera que, sólo la eficaz defensa de los locales da motivos para no abrir la cuenta.

A pesar de todo, llega el final de la primera etapa, estando las vallas incólumes.

EL SEGUNDO PERIODO

A las 5.05 P. M., se reinicia la brega, partiendo los caleranos, pero son rechazados, entrando los locales a presionar por algunos momentos, creyéndose, por el juego que desarrollan, que lograrán la apertura de la cuenta; pero no sucede así, por cuanto Araya actúa con gran eficacia.

Martínez logra obtener el balón e iniciar una corrida que finaliza frente a la valla de Barahona, produciéndose una tole tole peligrosa que Barahona liquida, arrojándose al suelo en los momentos que se creía casi seguro el tanto.

Esta feliz maniobra es largamente aplaudida por los asistentes.

El juego se torna por momentos activísimo, trabajando las defensas como las líneas ágiles con grandes bríos.

Por algunos instantes los blancos llevan ataques a fondo, que desbarata difícilmente la zaga local, echando mano a toda clase de recursos.

La rapidez de las jugadas son debidamente apreciadas por el público, que alienta a sus favoritos con manifestaciones de entusiasmo.

Este período es el más emocionante del partido, pues se trabaja con grandes ímpetus por ambas partes.

Las energías gastadas en estos segundos de alternativas emocionantes, parece que ha afectado a los visitantes.

El Brigada se sitúa francamente a la ofensiva, lanzando continuos tiros que Araya salva magistralmente.

Un accidente sufrido por Abarza que lo imposibilita para actuar con eficacia, no aminora la presión del cuadro local, el que sigue bombardeando la valla contendora.

Araya demuestra estar en condiciones óptimas ya que anula con seguridad toda intentona de vencerlo.

Los últimos minutos son de intensa labor, especialmente de parte de los azules que atacan denodadamente pero sin efecto, por la defensa que hace la faja blanca.

Estando el Brigada en el ataque, suena el pitazo final, encontrándose los contendores a cero goal.

Grandes aplausos coronan la labor de los jugadores de ambos bandos.

El partido de ayer ha sido uno de los más importantes que efectuado en esta ciudad en timos tiempos.

El cuadro de Calera cim fama de eficiente, especial zaga que dejó una impresi buena.

Sus mejores hombres fue ya, que desarrolló ayer u espléndido, Elwanger, Herre enegro y Leiva.

Los demás, si no sobresal damente, en cambio coope la labor en común.

Estamos seguros que su ción ante cualquier cuadro del país, será excelente. Po tilo para el dribling y segu el pase, que desorienta a buena defensa.

En cuanto a los locales, media y guardavallas, y Abarza desarrollaron una la comiable interceptando segu ces de los ágiles contrarios da seguridad. Principalment quero Barahona, fué el ho la defensa local, demostran tes aptitudes para su difíci

Los delanteros excepto Ba tuvieron como en otras o Se mostraron indecisos en momentos favorables.

Creemos que la ausencia mírez afectó la integridad nea delantera del Brigada, avances de los punteros traban en su puesto a lo les.

Así y todo, los jugadore traron estar en training, manera lo dejaron de mani la segunda mitad del segun po.

ATLETISMO

LA CARRERA A MAIPU RRERA EL DOMINGO PRESENTE. — Esta prueba pedestre que fué da a principios de temp causa del mal tiempo, ha jada para el 28 del present corrido será el mismo de teriores, es decir, partida tal Edwards, para seguir licias, Avenida Ecuador, hasta Maipú, para seguir nida 5 de Abril y regres el camino que dá a la ca sición.

El handicap mayor será nutos. Las inscripciones desde hoy. En la Casa Sil Delicias 2130, y en la ca Graff, San Diego 85.

A juzgar por el entusia reina dentro de nuestro deportivo, esta prueba ha tuir todo un éxito para la te del Atletismo Metropoli

EXCURSIONISM

FEDERACION DE EX NISTAS Y EXPLORADO Cita al Consejo Directivo ñana, a las 9 P. M., en citación y a las 9.30 P. M. gunda, en su local, 10 de mero 1013.

En la orden del día se de lo siguiente:

1.o Reglamentos inter Reglamentos de Atletismo Ball; 3.o Próxima Excursi Asuntos diversos.

ALMAG
HECHIZO CO
HABANO DEL PA
20 centavo

EL CAMPEONATO NACIONAL DE ATLETISMO FINALIZO AYER EN CHILLAN

LA ASOCIACION DE SANTIAGO OBTIENE EL PUESTO DE HONOR CON 72 PUNTOS, CONTRA VALPARAISO, QUE OBTUVO 29, Y CHILLAN

SE CLASIFICA CAMPEON NACIONAL EL ATLETA DE LA CAPITAL ERIC LIHN

Juan Bravo vence nuevamente, en el mejor de los estilos, al campeón olímpico Manuel Plaza

DETALLES Y RESULTADOS GENERALES DE LAS PRUEBAS

(De nuestro Enviado Especial, por telégrafo)

CHILLAN 21.— Durante el día de hoy continuó desarrollándose ante numerosísima concurrencia el torneo nacional de atletismo.

800 metros.— A las 9 A. M., se iniciaron las pruebas, con la competencia de los 800 metros planos, jornada en que tomaron parte nueve competidores. Cuando el juez de partida dió el disparo reglamentario Zawadski se colocó en el puesto de honor imprimiendo a la prueba un tren bastante violento. 200 metros antes del marcador Luis Castro inició su clásico avance para entablar muy pronto lucha al puntero. Ambos corrieron parejos hasta 70 metros antes de la meta, altura en que Castro pasa resueltamente al primer puesto, llegando a la raya con 10 metros de ventaja sobre Zawadski. El tercer puesto correspondió a Oscar Guajardo. El tiempo empleado en la prueba fué magnífico; 2 minutos, 3 segundos y tres décimos.

Salto alto con impulso.— En esta competencia hicieron acto de presencia, siete atletas, todos los cuales fueron muy aplaudidos por el elegante estilo con que salvaron las primeras alturas. Después de interesantes etapas venció el campeón chileno Hernán Orrego, quien alcanzó a una altura de un metro setenta y cinco; el segundo lugar correspondió a Eugenio Fonck, con un metro setenta, y el tercero Roberto Délano con un metro cincuenta y tres.

ROBERTO DELANO,
de Valparaíso, que marcó 16 6|10 en los 110 metros con vallas

Lanzamiento del disco.— En esta prueba actuaron R. Hammersley y J. Hahm, de Valparaíso; E. Rivas, O. Ferrada, de Chillán; H. Benapres y E. Kausel, de Santiago.

Después de las ruedas reglamentarias, quedaron clasificados como vencedores, Juan Hahm, con 31,75 metros; E. Kausel con 29,71 metros; y E. Rivas, con 28,83 metros.

Final de los 400 metros vallas.— Los competidores inscritos en esta carreras fueron clasificados directamente para la final. El orden de llegada fué el siguiente:

Primero, Osvaldo Valdivieso, de Santiago; segundo, Guillermo Vergara, de Valparaíso; y tercero, Humberto Lara de Chillán. El vencedor fué descalificado por haber votado tres vallas.

Tiempo: 1 minuto 11 segundos dos décimos.

Final de cien metros.— En tres series se dividieron los corredores que hicieron acto de presencia en esta carrera. En todas ellas las llegados fueron muy estrechas. En la primera venció García ocupando el segundo lugar Primard. Tiempo: 23 segundos, 5 décimos.

En la segunda, Luis Moller venció a Juan Haham en 24 segundos, un décimo; y en la tercera, M. Loyola de Valparaíso, derrotó por un pecho a Luis Miquel, en 23 segundos siete décimos.

Quedaron, en consecuencia, para la final, García, Moller, Loyola, Primard y Miquel.

Lanzamiento del martillo. — El decano de los atletas chilenos Rodolfo Hammersley ocupó el primer puesto en esta competencia 31.24 metros. El segundo puesto correspondió a Carlos Cerda, de Chillán, 30,95 metros y el tercero a Oscar Ferrada, de la misma ciudad con 27,90 metros.

La llegada de la escuadrilla de aviones.— A las 11.25 de la mañana aterrizó en Villa Prat la escuadrilla de aviones, la que fué objeto de una prolongada ovación y diversas atenciones.

En la tarde.— A las 2.30 de la tarde, el estadio presentaba un brillante golpe de vista. Las familias más distinguidas, las autoridades y todo cuanto tiene de representativo la ciudad de Chillán se había dado cita en las amplias tribunas.

5,000 metros.— En esta competencia el atleta internacional Bravo puso nuevamente de relieve sus espléndidas cualidades de stayer venciendo en gran estilo en el tiempo de 16 minutos, ocho segundos, siete décimos. Segundo finalizó Eugenio Campos y tercero Manuel Plaza, los tres de la capital.

Final de los 110 metros con vallas.— Hicieron acto de presencia en esta prueba final Délano y Osladacz, de Valparaíso; Kausel, de Santiago; y H. Lara, de Chillán. La prueba dió lugar a una hermosa competencia entre Délano y Kausel, venciendo el primero en 16 segundos 6 décimos. El tercer puesto correspondió a Osladacz.

Salto con garrocha.— Después de las ruedas reglamentarias alcanzó el primer puesto Otto Riedel, de Santiago, con 3.30 metros. Segundo K. Hartog, de Valparaíso, con 3.25 metros y tercero E. Fonck de la capital con 3.20 metros.

Final de los 400 metros.— En las pruebas preliminares del día anterior habían logrado clasificarse para la final Lihn, Moller, Castro y Vidal de Santiago, y Osladacz, de Valparaíso. La lucha entre ellos fué realmente hermosa, venciendo Eric Lihn, que vuelve a sus buenos tiempos; segundo finalizó L. Moller y tercero Osladacz. Tiempo: 53 segundos.

La concurrencia aplaudió con entusiasmo el hermoso triunfo alcanzado por Lihn.

Lanzamiento del dardo.— Del más alto interés resultó esta hermosa prueba. Los colores de Valparaíso defendidos por Alfonso Rodríguez, alcanzaron el puesto de honor con 45.02 metros, el segundo puesto correspondió a Ricardo Schlegel con 42.40 metros y el tercero a Carlos Solar, de Chillán, con 42.27 metros.

100 metros final. — En la clásica prueba de velocidad habían logrado clasificarse para la final Ramiro García, Juan Hahm y M. Loyola, de Valparaíso; y Luis Miquel y Fernando Primard, de Santiago.

El desarrollo de la prueba adquirió especial relieve. Desde el primer momento el internacional Ramiro García se ve en el puesto de avanzada, seguido de Loyola y Miquel. Treinta metros antes del disco los tres corrían en una sóla línea, pero en los últimos metros el campeón sur-americano en la distancia, señor Miquel se destaca y toca la huincha en el puesto de honor; segundo terminó García y tercero Loyola. Tiempo: 11".

1,500 metros. — Diez atletas se colocaron a las órdenes del juez de partida. El desarrollo tuvo alternativas de interés. El triunfo correspondió a Oscar Guajardo, llegando segundo Ramón Palma, de Santiago, y terceros en empate, A. Rodríguez y S. Ravanal, ambos de Valparaíso. El tiempo empleado en esta prueba fué de 4 minutos, 27 segundos. Siete décimos, que es espléndido, dadas la condiciones de la pista, arenosa y pesada.

Final de 200 metros. — La inesperada colocación obtenida por Loyola sobre Luis Miquel, en la serie de la mañana, dió lugar a que el público se mostrara especialmente interesado en el desarrollo de la final, en la que actuaron, además, de los nombrados, García, Moller y Primard. El triunfo correspondió a Luis Miquel, quien venció esta vez en el mejor de los estilos a Ramiro García; tercero Loyola. Tiempo: 23" 2|10.

JUAN BRAVO,
que afianzó ayer su dominio sobre Manuel Plaza, adjudicándose los 5.000 metros

1,600 metros Posta. — Tres equipos se presentaron a dirimir supremacías en esta competencia: Chillán, Valparaíso y Santiago. La victoria correspondió po 30 metros al equipo de Santiago, formado por Valdivieso, Lihm, Castro y Miller.

RESULTADOS GENERALES

Consignamos a continuación los resultados generales de las pruebas realizadas hoy:

800 metros. — 1. Luis Castro, de Santiago.
2. Heinz Zawadski, de Santiago.
3. Oscar Guajarao.
Tiempo: 2 minutos, tres segundos y tres décimos.

Salto alto con impulso. — 1. Hernán Orrego, de Santiago.
2. Eugenio Fonck, de Santiago.
3. Roberto Délano, de Valparaíso.
Altura: un metro setenta y cinco.

Lanzamiento del disco. — 1. Juan Haham, de Valparaíso.
2. E. Kausel, de Santiago.
3. E. Rivas, de Chillán.
Distancia: 31,75 metros.

400 metros vallas. — 1. Guillermo Vergara, de Valparaíso.
2. Humberto Lara, de Chillán.
Tiempo: 1 minuto, 11 segundos dos décimos.

Lanzamiento del martillo. — 1. Rodolfo Hammersley, de Valparaíso.
2. Carlos Cerda, de Chillán.
3. Oscar Ferrada, de Chillán.
Distancia: 31.24 metros.

5,000 metros. — 1. Juan Bravo, de Santiago.
2. Eugenio Campos, de Santiago.
3. Manuel Plaza, de Santiago.
Tiempo: 16 minutos, ocho segundos, siete décimos.

110 metros con vallas. — 1. R. Délano, de Valparaíso.
2. E. Kausel, de Santiago.
3. Víctor Osladacz, de Valparaíso.
Tiempo: 16 segundos, 6 décimos.

Salto con garrocha. — 1. O. Riedel, de Santiago.
2. K. Hartog, de Valparaíso.
3. C. Fonck, de Santiago.
Altura, 3.30 metros.

400 metros. — 1. Eric Lihn, de Santiago.
2. L. Moller, de Santiago.
3. V. Osladacz, de Valparaíso.
Tiempo: 53 segundos.

Lanzamiento del dardo. —1.o A. Rodríguez, de Valparaíso.
2.o R. Schlegel, de Santiago.
3.o Carlos Solar, de Chillán.
Distancia: 45.02 metros.

100 Metros final.—1.o Luis Miquel de Santiago.
2.o Ramiro García, de Valparaíso.
3.o M. Loyola, de Valparaíso.
Tiempo: 11 segundos.

1.500 Metros.— 1.o Oscar Guajardo, de Santiago.
2.o R. Palma, de Santiago.
3.o Empate entre A. Rodríguez y S. Ravanal de Valparaíso.

200 Metros. — 1.o Luis Miquel de Santiago.
2.o Ramiro García, Valparaíso.
3.o M. Loyola, de Valparaíso.

1,600 Metros posta.— 1.o equipo de Santiago.

COMPUTO FINAL DEL CAMPEONATO

Las Asociaciones provinciales que intervinieron en el campeonato nacional finalizaron la jornada en el siguiente orden:
1.o Santiago, con 72 pu
2.o Valparaíso con 29 p
3.o Chillán, con 8 puntos.

LOS ATLETAS MAS SO LIENTES

Los atletas que obtuviero yor número de puntos fu siguientes:
1.o Eric Lihn, de Santi 7 puntos.
2.o En empate los seño Miquel, Juan Bravo, Otto Kausel y Ramiro García.

EL REGRESO

Jabón Balsámico
es el mejor

LAS CARRERAS DE LA TARDE DE AYER EN EL CLUB HIPICO

INCONSTANTE SE IMPONE EN EL CLASICO "LUIS COUSIÑO"

Como de costumbre, la reunión de ayer, atrajo al Club Hípico una concurrencia numerosa, que se repartió por las diversas secciones de las tribunas.

La tarde hípica se desarrolló en un ambiente de gran animación, no produciéndose en las diversas pruebas ninguna nota sobresaliente.

El clásico Luis Cousiño, sobre 1,600 metros, la principal atracción del "meet", fué disputado por siete competidores, los que en la cotización final, tenían el siguiente número de boletos:

	Ganadores
Inconstante	1594
Ofensivo	1029
Kodak	817
Ximena	495
Prisca	446
Honorino	250
Big-Baby	211
Total	4842

Puestos los competidores bajo las órdenes del "Starter", el lote no ofreció gran dificultad, para ser lanzado en carrera, siendo Prisca, que le había tocado el lado de los palos, la primera en lucir sus colores en el puesto de "leader". Segundo, muy cerca de la hija de Pirapó, se colocó Inconstante, el que precedió por 1 1|2 cuerpo a Big-Baby. En el cuarto lugar, casi en una misma línea, alternaba Kodak y Ofensivo, quedando más atrás Ximena, cerrando, por último, el paso Honorino.

La puntera intentó dispararse, logrando a los 200 metros, tomar dos cuerpos de luz sobre Inconstante, el que aventajaba por igual distancia a Big-Baby, quedando entonces a unos cuatro cuerpos Kodak y Ofensivo.

Girada la curva de los 1,100 metros, la carrera no tuvo mayor alternativa que el paso de Ofensivo al tercer lugar, desalojando de esta colocación a Big-Baby, a la vez que Inconstante apuraba para descontar la ventaja que le llevaba la puntera.

Cuando desembocaron los competidores en la recta final, Inconstante no le fué muy difícil dar caza a Prisca, la que también retrogradaba batida por Ofensivo, que por algunos instantes daba la impresión de que sería el ganador. Mas, el potrillo, hijo de Burlesco, demostrando una clase superior, se desprendió del ataque del pupilo de Sandoval, y siguió al frente del pelotón.

A trescientos metros del disco surgieron del fondo del grupo Honorino y Ximena, y el primero de los nombrados, de dos bregadas, se apersogaba a Inconstante, el que requerido por su jockey, pudo imponerse por sólo una cabeza, sobre el pensionista de Vacalle.

El tercer lugar, a dos cuerpos, lo conservó Ofensivo, delante de Ximena.

El resultado de la carrera, ha sido una verdadera revelación del potrillo Inconstante, que produjo ayer una magnífica performance, al dar cuenta de animales de la clase de los enemigos que llevaba, máxime si se toma en cuenta el tiempo empleado, que según el juez de llegada, fué de 1.36 3|5 y que tuvo, puede decirse, casi todo el peso de la carrera.

Otra performance que no dejamos de comentar, es la producida por Honorino, que después de una prolongada relache, reaparece cayendo batido por un animal de la clase de Inconstante, al que dispensaba 13 kilos, por sólo una cabeza.

La impresión general fué, de que con 50 metros más, Honorino habría sido el vencedor.

A continuación damos los tiempos parciales tomados por nuestro cronometrador, cuyo reloj marcó 1.36 clavados para los 1.600 metros:

Primeros 200 metros . . . . 12 3|5
Los 900 metros . . . . 53 2|5
Ultimos 30 metros . . . . 5 1|5
Total de los 1,600 metros . . 1.36

La reunión se inició con un Steeplechase sobre 3,800 metros, que fué ganado con toda holgura por Topocalma.

Curacao, comandó el lote perseguido a 4 cuerpos por Topocalma, quedando tercero Roulotte, con Prince Charlie en la última línea. El puntero conservó su colocación hasta salvar el muro, en donde Topocalma pasó al primer lugar, el que conservó sin enemigos hasta el marcador, cruzándolo con 15 cuerpos de ventajas sobre Roulotte. Lejos remató tercero Prince Charlie. Cuarto y último Curacao, que al salvar la última valla, rodó, montando nuevamente su jockey, para terminar la carrera.

La segunda carrera fué ganada por Tierra Blanca, alcanzando la favorita Risa Loca, a salvar apenas el tercer lugar de la tabla.

Al ordenarse la salida, el lote largó bastante desgranado, moviéndose en los primeros puestos Diva, Limávida Risa Loca, a salvar apenas el tercer caban bastante atrás. Pero no tardó Ilapelino, en forzar el tren y lograr, momentos antes de salvar la curva, apoderarse del puesto delantero, apareciendo en la recta, cortado dos cuerpos al frente. No tardó Tierra Blanca en lanzarse en su persecución, para, metros antes del disco, darle caza, precediéndole en la meta por medio pescuezo. El tercer lugar lo ocupó Risa Loca, que frente a las galerías atropelló, como para ganar, pero no encontró paso, debiendo conformarse con la colocación ya dicha. Cuarto, Madagascar.

Tiempo: 1.6 3|5.

Pascualito, ex-Alany, fué el ganador de la tercera carrera, repitiéndose el caso de la prueba anterior, esto es de que el gran favorito Pitillo fuera sólo tercero.

Richmond, se apoderó a los pocos metros corridos del puesto de avanzada, para muy luego cortarse hasta 4 cuerpos sobre Pascualito, que se situó segundo delante de Pitillo, Jaguar y Guernsey. Los bríos al puntero le alcanzaron sólo hasta mitad de la recta en donde fué dominado por Pascualito, el que debió soportar en l s tramos finales el avance que le llevó Florada, a la que precedió en el disco por 1 cabeza. El tercer lugar a 1 cuerpo lo ocupó Pitillo, delante de Jaguar.

Tiempo: 1.5 1|5.

Ocupaba el cuarto lugar en el programa, el Premio Labriego, reservado a tres años no ganadores, carrera que dió ocasión a un final altamente interesante, y que se resolvió por un empate entre Canción y Weyler, los que aventajaron por media cabeza a Kosciusko.

Puesto el lote en movimiento, pasó inmediatamente Canció: a señalar el camino, escalonándose a continuación Ballantrae, Kosciusko, Juglar, Weyler y Farolillo.

La pupila del Stud Los Andes, logró desprenderse hasta tres cuerpos de sus perseguidores, cuya situación no varió hasta el poste de los 900 metros en donde cruzaron simultáneamente sobre la puntera Ballantrae y Kosciusko, apareciendo en la recta comandado siempre por Canción, mientras Weyler desembocaba tercero, aprovechándose d·' paso que había logrado por los palos. Ya en plena recta, Weyler y Kosciusko avanzaron simultáneamente en demanda del primer puesto, logrando rebalsar la línea de carrera de Canción; pero ésta que venía muy bien medida por su jinete, reaccionó, entablándose una reñida lucha, sorprendiéndolos el disco cuando Canción y Weyler, lo cruzaban en empate, mientras Kosciusko remataba tercero a media cabeza. Cuarto Farolillo.

Tiempo: 1.31 3|5.

Billy White que atraviesa por un período extraordinario, obtuvo un hermoso triunfo en el handicap del premio Laucha.

Albaycín hizo el gasto del tren, cortado 8 cuerpos al frente de Whip, que se colocó segundo, mientras en los demás puestos alternaban Turista y Alacrán, con Guit y Billy White, al fondo.

En la recta, Albaycín se vió luego acediado por Guitón, que en la curva se había desligado por los palos, la que frente a las tribunas de segunda clase dominaba al puntero. A esa misma altura surgió Billy White y con una seguridad pasmosa, descontó el terreno que le separaba de Guitón, a la que aventajó por 1 cuerpo. El tercer puesto lo conservó Albaycín a dos cuerpos. Cuarto Indino.

Tiempo: 1.5 1|5.

A continuación del clásico vino el handicap de fondo sobre 2,800 metros, en el que la favorita Welladay, fué vencida fácilmente por Palillo.

Puesto los competidores en carrera, Smart pasó a comandar el pequeño lote, colocándose seguidos, a 1 cuerpo, Palillo, el que precedía por 4 cuerpos a Electrón, mientras Welladay quedaba a la retaguardia. En este orden cruzaron los competidores por primera vez el disco, a un tren desesperadamente lento. En el transcurso de la carrera no se produjo alternativa alguna, hasta que aparecieron en la recta final; no tardando Palillo en pasar al primer puesto, viniéndose en seguida victorioso el disco, sin más enemigo que Welladay, a la que aventajó por 2 cuerpos. Tercero a igual distancia, Smart, delante de Electrón.

Tiempo: 2.58.

Finalizó la reunión con el premio Loncomilla, reservado para tres años ganadores, prueba en la cual Macaulay, obtuvo una laboriosa victoria.

Parlera se apoderó en la partida del puesto "leader", cortándose 4 cuerpos sobre Metternich, que corría segundo, delante de Macaulay, Jolly Fellow e Ispahn, que alternaban en los puestos siguientes.

A la altura de los 900 metros, Macaulay mejoró su colocación, para situarse segundo y en seguida en la recta, dar cuenta de la puntera, para defenderse después del violento rush que le llevó Jolly Fellow, que remató segundo a un pescuezo de Macaulay. Tercero a 1 cuerpo, Metternich. Cuarto Go On.

Tiempo: 2.5 2|5.

Relación y resultados generales

RESULTADOS GENERALES

1.a carrera

Premio NOMANDIA. — (Steeplechase).—3,800 metros.—$ 3,500 al 1.o y 700 al 2.o

	G.	P.
1.o Topocalma, 64.5 kilos, 4 años, por Burgomaster y Fosette, del señor J. López, jockey P. Guerrero	370	89
2.o Roulotte, 67.4, L. Tapia	30	16
3.o Prince Charlie, 70, J. Jara	110	36
4.o Curacao, 73.5, A. Echeverría	176	61
	686	202

Ganado por 15 cuerpos; el 3.o lejos.
Tiempo: 4.52 2|5.
No corrieron: Ultimo Mono, 71; y Galaor, 69.

Dividendos de Tribunas, unidad de 10 pesos:
Ganador de Topocalma . . $ 16.70
Placé de id. 14.30
Id. de Roulotte 34.00

Dividendos de Galerías, unidad de 5 pesos:
Ganador de Topocalma . . $ 8.80
Placé de id. 7.60
Id. de Roulotte 17.70

Dividendos de Viña del Mar, unidad de 5 pesos:
Ganador de Topocalma . . $ 9.00
Placé de id. 7.00
Id. de Roulotte 15.30

2.a carrera

Premio LADY BLANCA. — 1,100 metros.—$ 3,000 al 1.o, 600 al 2.o y 300 al 3.o

	G.	P.
1.o Tierra Blanca, 54 kilos, 4 años, por Marcosol y Tiara, del Corral Alcázar, jockey H. Ramírez	373	236
2.o Ilapelino, 53, A. Nieto	462	324
3.o Risa Loca, 54, M. J. Silva	1195	567
4.o Madagascar, 54, G. Guerra	158	118
Carbonero, 56, A. Molina	304	279
Marcola, 48, R. Astorga	45	41
Antena, 40, A. Gutiérrez	51	53
Diva, 43, J. Osorio	51	63
Limávida, 43, P. Silva	212	183
	2851	1864

Ganado por 1|2 pescuezo; el 3.o a 2 cuerpos.
Tiempo: 1.6 3|5.
No corrieron: Priora, 54; Japón, 53; y Grand Prix, 45.

Dividendos de Tribunas, unidad de 10 pesos:
Ganador de Tierra Blanca $ 68.80
Placé de M. 17.80
Id. de Ilapelino 15.70
Id. de Risa Loca . . . 13.20

Dividendos de Galerías, unidad de 5 pesos:
Ganador de Tierra Blanca $ 31.00
Placé de id. 7.90
Id. de Ilapelino 8.30
Id. de Risa Loca . . . 6.90

Dividendos de Viña del Mar, unidad de 5 pesos:
Ganador de Tierra Blanca $ 41.60
Placé de id. 8.20
Id. de Ilapelino 8.20
Id. de Risa Loca . . . 6.80

3.a carrera

Premio LONGCHAMPS. — 1,100 metros.—$ 3,000 al 1.o y 600 al 2.o

	G.	P.
1.o Pascualito, 45 kilos, 4 años, por Alano y Mentirosa, del Stud San Cayetano, jockey S. Jiménez	336	223
2.o Florada, 57.3, J. M. Baeza	485	276
3.o Pitillo, 56, S. Quiroz	1495	572
4.o Jaguar, 53, L. Huerta	386	234
Guernsey, 51, L. Jopia	122	89
Richmond, 42, J. Cifuentes	166	103
	3040	1496

Ganado por 1 cabeza; el 3.o a 1 pescuezo.
Tiempo: 1.5 1|5.
No corrieron: Turista, 56; Piltrafa, 54; Jilguero, 45; y Garonne, 43.

Dividendos de Tribunas, unidad de 10 pesos:
Ganador de Pascualito . $ 70.90
Placé de id. 29.00
Id. de Florada 25.30

Dividendos de Galerías, unidad de 5 pesos:
Ganador de Pascualito . $ 50.30
Placé de id. 16.70
Id. de Florada 11.40

Dividendos de Viña del Mar, unidad de 5 pesos:
Ganador de Pascualito . $ 29.80
Placé de id. 13.60
Id. de Florada 12.10

4.a carrera

Premio LABRIEGO.—1,500 metros—$ 4,000 al 1.o, 800 al 2.o y 400 al 3.o

	G.	P.
1.o Weyler, 56 kilos, 3 años, por Marcosol y Barcola, del Corral Alcázar, jockey H. Ramírez	835	498
1.o Canción, 51 kilos, 3 años, por El Tango y Copla, del Corral Los Andes, jockey M. Aranda	316	181
3.o Kosciusko, 56, A. Molina	458	327
4.o Farolillo, 56, L. Zamora	662	304
Juglar, 53, E. Rebolledo	88	65
Kavukeo, 53, U. Ibarra	63	40
Maravedí, 56, M. Pérez	15	13
Pinto Durán, 56, M. J. Silva	33	26
San Gotardo, 53.6, A. Garay	314	282
Ballantrae, 54, J. Bernal	898	429
Halagüeño, 54, R. Hernández	284	203
Javanesa, 54, A. Nieto	65	59
Yerba Mate, 54.4, E. Escobar	35	40
	4116	2467

Ganado en empate; el 3.o a 1|2 cabeza.
Tiempo: 1.31 3|5.
No corrió: Sofocón, 56.

Dividendos de Tribunas, unidad de 10 pesos:
Ganador de Weyler . . . $ 24.60
Ganador de Canción . . 46.20
Placé de Weyler 18.10
Id. de Canción 32.40
Id. de Kosciusko . . . 22.40

Dividendos de Galerías, unidad de 5 pesos:
Ganador de Weyler . . . $ 11.60
Ganador de Canción . . 20.40
Placé de Weyler 8.60
Id. de Canción 11.50
Id. de Kosciusko . . . 10.60

Dividendos de Viña del Mar, unidad de 5 pesos:
Ganador de Weyler . . . $ 18.40
Ganador de Canción . . 23.40
Placé de Weyler 11.70
Id. de Canción 11.20
Id. de Kosciusko . . . 11.30

Quinta Carrera

Premio LAUCHA II. — 1,100 metros. — $ 3,500 al 1.o, y $ 700 al 2.o.

	G.	P.
1.o Billy White, 58 kilos, 4 años, por Defensor y Maya White, del Stud Good Luck; jockey, A. Molina	1428	505
2.o Guitón, 55, H. Ramírez	684	361
3.o Albaycín, 45, J. Osorio	403	218
4.o Indino, 47, A. Gutiérrez	684	61
Turista, 53, E. Rebolledo	370	201
Alacrán, 48.9, G. Guerra	602	385
Whip, 45.5, P. Rebolledo	423	215
	4509	2218

Ganado por 1 cuerpo; el 3.o a 3 cuerpos.
Tiempo: 1.5 1|5.
No corrió: Filoche, 54.

Dividendos de Tribunas, unidad de $ 10.00
Ganador de B. White . . . $ 28.50
Placé de id. 21.50
Placé de Guitón 27.40

Dividendos de Galerías, unidad de $ 5.00
Ganador de B. White . . $ 15.80
Placé de id. 10.90
Placé de Guitón 16.10

Dividendos de Viña del Mar, unidad de $ 5.00
Ganador de B. White . . $ 18.70
Placé de id. 11.10
Placé de Guitón 20.10

Sexta Carrera

Premio LUIS COUSIÑO (Clásico) —1,600 metros. — $ 8,000 al 1.o, $ 1,000 al 2.o, y $ 800 al 3.o.

	G.	P.
1.o Inconstante, 48.8 kilos, 3 años, por Burlesco y Silene, del señor L. Cortés; jockey, G. Guerra	1594	617
2.o Honorino, 59, H. Ramírez	250	123
3.o Ofensivo, 53.5, J. Vergara	1029	475
4.o Ximena, 56, A. Molina	495	265
Kodak, 53.2, J. Bernal	817	426
Big Bay, 47, P. Rebolledo	211	147
Prisca, 47, P. Silva	446	202
	4842	2254

Ganado por 1|2 cabeza; el 3.o a 2 cuerpos.
Tiempo: 1.36 2|5.
No corrió: Puff, 61 kilos.

Dividendos de Tribunas, unidad de $ 10.00
Ganador de Inconstante . . $ 27.30
Placé de id. 20.40
Placé de Honorino . . . 62.80

Dividendos de Galerías, unidad de $ 5.00
Ganador de Inconstante . . $ 20.30
Placé de id. 12.70
Placé de Honorino . . . 27.70

Dividendos de Viña del Mar, unidad de $ 5.00
Ganador de Inconstante . . $ 22.10
Placé de id. 12.80
Placé de Honorino . . . 27.70

Séptima Carrera

Premio LONDRES.— 2,800 metros. — $ 3,500 al 1.o y $ 700 al 2.o

	G.	P.
1.o Palillo, 47 kilos, 6 años, por Pirapó y Semifusa, del señor O. Bernstein; jockey, P. Silva	952	236
2.o Welladay, 60, R. Hernández	1803	223
3.o Smart, 44, O. Pinto	1319	463
4.o Electrón, 43.7, P. Rebolledo	333	151
	4407	1135

Ganado por 2 cuerpos; el 3.o a 2 cuerpos.
Tiempo: 2.58.

Dividendos de Tribunas, unidad de $ 10.00
Ganador de Palillo . . . $ 41.70
Placé de id. 13.50
Placé de Welladay . . . 16.50

Dividendos de Galerías, unidad de $ 5.00
Ganador de Palillo . . . $ 20.90
Placé de id. 7.50
Placé de Welladay . . . 7.10

Dividendos de Viña del Mar, unidad de $ 5.00
Ganador de Palillo . . . $ 13.10
Placé de id. 7.00
Placé de Welladay . . . 7.10

Octava Carrera

Premio LONCOMILLA. — 2,800 metros. — $ 3,500 al 1.o, $ 700 al 2.o, y $ 350 al 3.o.

	G.	P.
1.o Macaulay, con 51 kilos, 3 años, por Alanés y Lady Symington, del corral "Burlesco"; jockey, P. Rebolledo	976	467
2.o Jolly Fellow, 54.5, A. Molina	636	[illegible]
3.o Metternich, 51, L. H. Huerta	230	[illegible]
Go-On, 52.2, J. Vergara	1646	[illegible]
Ispahan, 56, E. Rebolledo	782	[illegible]
Insaciable, 51, J. Urzúa	182	[illegible]
Quilpué, 54, L. A. Zamora	1036	[illegible]
Parlera, 49.4, M. Aranda	281	[illegible]
	5769	[illegible]

Ganado por un pescuezo; el 3.o a un cuerpo.
Tiempo: 2.5 2|5.

Dividendos de Tribunas, unidad de $ 10.00
Ganador de Macaulay . . . $ [illegible]
Placé de id. 21.40
Placé de Jolly Fellow . . [illegible]
Placé de Metternich . . . [illegible]

Dividendos de Galerías, unidad de $ 5.00
Ganador de Macaulay . . . $ [illegible]
Placé de id. . . . . . [illegible]
Placé de Jolly Fellow . . 12.70
Placé de Metternich . . . 20.70

Dividendos de Viña del Mar, unidad de $ 5.00
Ganador de Macaulay . . . $ [illegible]
Placé de id. 11.20
Placé de Jolly Fellow . . 13.70
Placé de Metternich . . . 42.10

LAS CARRERAS DE LA MAÑANA DE AYER EN EL HIPODROMO CHILE

Ante una regular concurrencia se efectuó la reunión matinal de ayer en el Hipódromo Chile.

En la carrera inaugural sobre 1,400 metros consiguió abandonar por fin la categoría de perdedores Grand Prix, que era el favorito.

Alzadas las cintas tomó Grand Prix el puesto de honor y se cortó tres cuerpos sobre Adición, Jilguero y Glenley. El leader cubrió la distancia en un canter y sin enemigos cruzó vencedor la raya con cuatro cuerpos de ventaja sobre Jilguero. El 3.er puesto a 2 1|2 cuerpos correspondió a Tómbola delante de Adición.

No se tomó tiempo.

Pagando un buen dividendo triunfó La Prensa en la 2.a carrera sobre 1,200 metros.

Honolulu, Jettatura y Balmoral alternaron en el primer puesto quedando más atrás La Prensa. Esta última atropelló en la recta y dando cuenta de los punteros se impuso al galope por 2 1|2 cuerpo de ventaja sobre Piltrafa, que atropelló tardíamente.

El 3.er lugar a medio cuerpo lo ocupó Pintura delante de Honolulu.

Tiempo: 1.13 2|5.

Nuestro favorito Alicahue ganó en buena forma el premio Pililo sobre 1,200 metros.

Con su acostumbrada táctica se separó Aralar al frente perseguido por Costo, Priora y Alicahue. En la recta el puntero se defendió victoriosamente de los avances de sus rivales, pero en los últimos tramos, no pudo contener la entrada de Alicahue que lo batió por un cuerpo.

El 3.er puesto a igual distancia lo conservó Priora delante de Veldora.

Tiempo: 1.1[illegible]

Pistacho que era nuestro favorito se impuso en forma impresionante en los 1,200 metros del premio Pastel.

Hesperia lució sus colores al frente perseguido por Prothos y Mulato quedando último Filoche y Pistacho. En la recta el triunfo de la puntera parecía asegurado cuando surgió Pistacho en un incontenible avance y dió cuenta de Hesperia para vencerla por 1 1|2 cuerpo. A un pescuezo finalizó tercero Filoche delante de Prothos.

Tiempo: 1.13.

General cotizado gran favorito en el handicap de fondo sobre 1,900 metros, defeccionó y el triunfo lo obtuvo Irlarte pagando un dividendo de tres cifras.

Cuando el señor Moreno alzó las cintas tomó Negro el puesto de honor perseguido por Xanthia, Feño, Irlarte y Piave, quedando último General. En esta forma se desarrolló la prueba hasta la recta final, donde Xanthia se posesionó del primer puesto que luego se lo arrebató Irlarte, que en los tramos finales tuvo que apelar a todas sus energías para contener la violenta entrada de Feño, al que batió por 1|2 cabeza. A una cabeza conservó Xanthia el 3.er puesto. 4.o Marconigrama.

Tiempo: 2 1|5.

La última carrera sobre 1,200 metros, dió origen a un desagradable incidente debido al fallo del juez de llegada que falló empate entre Bombon Rose y Tarnopol, cuando pudo apreciarse claramente que Tarnopol había sido la vencedora.

El público hizo tan violentas sus protestas que el juez de llegada debió descender de la garita escoltado por la policía.

Bombon Rose se destacó al frente perseguido por Fatalist, Tarnopol, Toinette y Telilla, quedando último Poisson d'Or. El puntero intentó cubrir la distancia de una hebra, pero a 100 metros de la raya lo emparejó Tarnopol y lo dominó sorprendiéndolo la meta en los momentos en que ésta parecía llevar ganancias pero el juez falló empate. El 3.er puesto a un cuerpo lo obtuvo Fatalist delante de Telilla.

Tiempo: 1.12 1|5.

RESULTADOS GENERALES

1.a carrera

Premio PEPITO. — 1,400 metros. — $ 1,500 al 1.o, $ 300 al 2.o y $ 150 al 3.o

	G.	P.
1.o Grand Prix, 51.3 kilos, 4 años, por Duty y Menina, del stud Popeta, jockey E. Rebolledo	636	338
2.o Jilguero, con 53, R. Olguín	85	59
3.o Tómbola, con 40, R. Astorga	244	127
4.o Adición, con 51, R. Acuña	178	150
General Gouch, con 56, L. A. Zúñiga	121	62
Curioso, con 50, M. J. Silva	50	55
Djenana, con 45, A. Gutiérrez	50	51
Glenley, con 47, J. Pinto	72	60
Joselito, con 45, J. Osorio	121	104
	1557	1006

Ganado por 4 cuerpos; el 3.o a 2 cuerpos.
Tiempo: No se tomó.
No corrieron: Negrosina, con 53; Buena Seña, con 50; Estatira, con 48.

Dividendos de Tribunas: Unidad de 5 pesos
Ganador de Grand Prix, $ 11.00
Placé de id. 6.90
Id. de Jilguero 15.80
Id. de Tombola 10.00

Dividendos de Galerías: Unidad de 2 pesos
Ganador de Grand Prix. $ 5.20
Placé de id. 2.80
Id. de Jilguero 5.20
Id. de Tombola 3.00

Dividendos de Viña del Mar: Unidad de 5 pesos
Ganador de Grand Prix. $ 12.20
Placé de id. 7.40
Id. de Jilguero 18.40
Id. de Tombola 9.40

2.a carrera

Premio PILLETE. — 1,200 metros. — $ 1,500 al 1.o, $ 300 al 2.o y $ 150 al 3.o

	G.	P.
1.o La Prensa, con 50 kilos, por Olascoaga y La Gaceta, del stud Beyond, jockey L. A. Zúñiga	310	264
2.o Piltrafa, con 54, J. Urzúa	240	214
3.o Pintura, con 50, E. Escobar	307	174
4.o Honolulu, con 53, M. Vergara	888	509
Jettatura, con 51, E. Rebolledo	291	98
Balmoral, con 50, R. Olguín	123	83
Espadaña, con 49, J. Osorio	264	153
Taglioni, con 45, G. Valencia	165	121
Ferrocarrilero, con 40, R. Astorga	70	50
	2663	1666

Ganado por 2 1|2 cuerpos; el 3.o a 1|2 cuerpo.
Tiempo: 1.13 2|5.
No corrió: Felicity, con 47.

Dividendos de Tribunas: Unidad de 5 pesos
Ganador de La Prensa . $ 38.60
Placé de id. 10.30
Id. de Piltrafa 11.60
Id. de Pintura 13.10

Dividendos de Galerías: Unidad de 2 pesos
Ganador de La Prensa . $ 17.10
Placé de id. 4.80
Id. de Piltrafa 4.30
Id. de Pintura 6.70

Dividendos de Viña del Mar: Unidad de 5 pesos
Ganador de La Prensa . $ 63.90
Placé de id. 17.40
Id. de Piltrafa 11.60
Id. de Pintura 26.10

3.a carrera

Premio PILILO. — 1,200 metros. — $ 1,500 al 1.o, $ 300 al 2.o y $ 150 al 3.o

	G.	P.
1.o Alicahue, con 60 kilos, 6 años, por El Diablo y Chilena, del señor M. Estay, jockey L. Carrasco	981	527
2.o Aralar, con 48, A. Gutiérrez	291	198
3.o Priora, con 54, A. Nieto	456	293
4.o Veldora, con 46, R. Olguín	49	49
Junín, con 56, M. Pérez	118	76
Pasajero, con 53, M. Vergara	55	41
Jota, con 46, J. Pinto	202	177
Costo, con 50, M. J. Silva	382	280
Pavlowa, con 49, L. Bravo	512	293
	3046	1934

Ganado por 1 cuerpo; el 3.o a 1 cuerpo.
Tiempo: 1.13 3|5.
No corrieron: Francesita, con 51; Caledonia, con 47; Mamadeira, con 40.

Dividendos de Tribunas: Unidad de 5 pesos
Ganador de Alicahue . . $ 14.00
Placé de id. 7.30
Id. de Aralar 11.20
Id. de Priora 9.10

Dividendos de Galerías: Unidad de 2 pesos
Ganador de Alicahue . . $ 6.30
Placé de id. 3.40
Id. de Aralar 4.60
Id. de Priora 4.10

Dividendos de Viña del Mar: Unidad de 5 pesos
Ganador de Alicahue . . $ 13.70
Placé de id. 8.60
Id. de Aralar 12.80
Id. de Priora 12.10

Cuarta carrera

Premio PASTEL. — 1.200 metros. —Premios: $ 1.500 al 1.o, $ 300 al 2.o; y $ 150 al 3.o

	G.	P.
1.o Pistacho 60 kilos 5 años, por Sándalo y Chupate Esa, del Stud Ecuador, jockey S. Villanueva	938	370
2.o Hesperia 46, J. Pinto	583	289
3.o Filoche 58, C. Pombet	1221	483
4.o Prothos 47, J. Osorio	509	228
0 Mulato 48, L. Bravo	708	280

Ganado por 1 y medio cuerpo; el 3.o a pescuezo.
Tiempo: 1.13.
No corrieron: Wip 54, Costino 42.

Dividendos de tribunas.— Unidad de $ 5
Ganador de Pistacho . . $ 19.00
Placé de id. 10.60
Placé de Hesperia . . . 12.10

Dividendos de galería. — Unidad de $ 2
Ganador de Pistacho . . $ 9.00
Placé de id. 4.90
Placé de Hesperia . . . 4.80

Dividendos de Viña del Mar.—Unidad de $ 5
Ganador de Pistacho . . $ 25.00
Placé de id. 12.30
Placé de Hesperia . . . 11.90

Quinta carrera

Premio PIRATA.—1.900 metros.—Premios: $ 2.500 al 1.o, $ 500 al 2.o y 250 al 3.o

	G.	P.
1.o Irlarte 47 kilos, 5 años por Etolo y Age D'Or del Stud El Milagro, jockey S. Jiménez	88	58
2.o Feño 43, J. Pinto	490	341
3.o Xanthia 47, R. Henríquez	206	154
4.o Marconigrama 40, A. Gutiérrez	260	168
0 General 59, L. Carrasco	1475	617
0 Piave 54, M. Pérez	534	236
0 Carbón 52, J. Vergara	340	452
0 Fanfarrona 50, L. Bravo	394	154
0 Negro 40, J. Osorio	407	203
	4704	2423

Ganador por media cabeza; el 3.o a cabeza.
Tiempo: 2 1|5.
No corrieron: Praliné 44, Euclid 43.

Dividendos de tribuna.—Unidad de $ 5
Ganador de Irlarte . . . $ 216.00
Placé de id. 56.50
Placé de Feño 13.00
Placé de Xanthia . . . 22.70

Dividendos de galería.— Unidad de $ 2
Ganador de Irlarte . . . $ 67.00
Placé de id. 11.00
Placé de Feño 4.10
Placé de Xanthia . . . 7.10

Dividendos de Viña del Mar.—Unidad de $ 5
Ganador de Irlarte . . . $ 124.60
Placé de id. 26.30
Placé de Feño 10.70
Placé de Xanthia . . . 17.90

Sexta carrera

Premio PIN PIN.— 1.200 metros. —Premios: $ 1.500 al 1.o, $ 300 al 2.o y $ 150 al 3.o

	G.	P.
1.o Bombón Rose 58 kilos, 5 años, por Le Rappel y Arcola, del Stud Temuco, jockey E. Escobar	1060	365
1.o Tarnopol 54 kilos, 4 años, por Turín y Euskara, del señor T. Olivares, jockey J. Urzúa	632	336
3.o Fatalist 44, R. Astorga	584	293
4.o Telilla 53, J. Vergara	1305	386
0 Wisconsin 55, I. Muñoz	133	78
0 Agosto 54, M. Pérez	398	178
0 Poisson D'Or 51, P. Silva	186	96
0 Alazán 49, M. J. Silva	175	79
0 Toinette 48, L. Bravo	465	234
	4938	2045

Ganada por empate; el 3.o a 1 cuerpo.
Tiempo: 1.12 1|5.
No corrieron: Abrantes 55, Fantomas 52.

Dividendos de tribuna.—Unidad de $ 5
Ganador de Bombón Rose. $ 11.50
Ganador de Tarnopol . . 15.90
Placé de Bombón Rose . . 8.90
Placé de Tarnopol . . . 9.20
Placé de Fatalist . . . 9.80

Dividendos de galería.— Unidad de $ 2
Ganador de Bombón Rose . $ [illegible]
Ganador de Tarnopol . . [illegible]
Placé de Bombón Rose . . [illegible]
Placé de Tarnopol . . . [illegible]
Placé de Fatalist . . . [illegible]

Dividendos de Viña del Mar.—Unidad de $ 5
Ganador de Bombón Rose. $ [illegible]
Ganador de Tarnopol . . [illegible]
Placé de Bombón Rose . . [illegible]
Placé de Tarnopol . . . [illegible]
Placé de Fatalist . . . [illegible]

NOTICIAS DIVERSAS

PREPARADORES DE LOS GANADORES DE AYER EN AMBOS HIPODROMOS

CLUB HIPICO

Topocalma, J. Méndez.
Tierra Blanca, L. Román.
Pascualito, J. J. Munita.
Weyler, L. Román.
Canción, E. Emeres.
Inconstante, D. Galáz.
Billy White, C. A. Gómez.
Palillo, J. Cavieres.
Macaulay, J. Dalman.

HIPODROMO CHILE

Grand Prix, R. Soto.
La Prensa, S. Rojas.
Alicahue, F. Peralta.
Pistacho, A. Muñoz.
Irlarte, E. Molina.
Bombon Rose, F. Peralta.
Tarnopol, P. Rojas.

Se arrienda local
apropiado para profesionales, sastrería o modas, frente calle Estado.
Tratar "Cooperativa Social", MERCED 882

LAXOL
es aceite de Castor que se ha hecho agradable de tomar, purificándolo, endulzándolo y dándole un buen sabor.
Los médicos lo recomiendan.
Agente depositario.
VICTOR CORRY
(Suc. de M. Arditi y Co.)
CASILLA 78-D. MONJITAS 739
SANTIAGO

$ 100.--
de economía obtendrá Ud. si encarga un traje de vestón, casimir inglés, trabajo fino, forros de 1.a, en la
Sastrería Lozano
CALLE SAN ANTONIO 493
Casi esq. de Monjitas
Nota: Recibo hechuras.

TINTURA ARAUCANA
Para teñir Cabello y Barba en 4 colores: Negro, Castaño Oscuro, Claro y Rubio.
Precio $ 3.80
PIDASE EN TODAS LAS BOTICAS

HOTEL BIDART
Alameda de las Delicias N.o 1039, esq. La Bolsa, al lado del nuevo Club de la Unión
SANTIAGO - CHILE
Establecimiento de primer orden instalado con todo confort moderno
Todos los departamentos están dotados de instalaciones sanitarias completas y servicio de agua fría y caliente.
Cocina Francesa y Española
Atención esmerada por sus propios dueños.
El Hotel cuenta con un espléndido restaurant para el servicio de pasajeros y público en general.
JEANNE BIDART.

CATECISMO, NITRO-OZONA
Enseña cuán sencillo es recuperar la salud y conservarla; salvarse en ataques fulminantes, apoplegia, asfixia, síncope, envenenamiento, etc., adquirir inmunidad absoluta contra los contagios e infecciones de todo género, y cuán fácil es burlar toda epidemia en su mayor apogeo, sin necesidad de imponerse privaciones, todos los flagelos habidos y por haber y el enjambre de microbios parásitos, que tanto alboroto levantan, y que sin embargo, todos en conjunto son tan inferiores a una sola idea del hombre.
Pídase a
LUIS LOWE
CLARAS N.o 149.—CASILLA 832. — SANTIAGO

Propuestas de Víveres
Para la Dirección del Material de Guerra
Se piden propuestas públicas para el año 1924, de los víveres frescos y secos que componen la ración de tropa dependientes de esta Dirección.
Las propuestas se abrirán en la Oficina del Director del Material de Guerra, el 25 de Octubre a las 3 P. M., y los interesados podrán obtener las bases y antecedentes, en la Intendencia de la Dirección, diariamente de 10 a 11 de la mañana.
LA DIRECCION

Alquileres
En las calles indicadas, ofrecemos los siguientes:
Ejército . . . . . $ 1,100
Avenida España . . . 1,200
Avenida Salvador . . . 800
Erasmo Escala 500
Santa Isabel 500
Santa Isabel 550
Santa Isabel 400
Domínica 300
Blanco Encalada . . . 800
Bascuñán Guerrero . . 280
Conferencia 250
Lira 200
SANTO DOMINGO . . . 120
Casas Amobladas
Avenida España . . . $ 1,500
Buenos Aires 1,000
Huérfanos 1,000
Arturo Prat 800
San Bernardo 300
Compañía de Seguros "LA CRISTAL"
SECCION PROPIEDADES
Agustinas 1143.—Teléfono 3087

POR DISOLUCION DE SOCIEDAD
SE VENDE ETON
potro, fina sangre, por Pioneer y Devoted, ganador de más de 60,000 pesos en precios.
PRECIO: 8,500 PESOS AL CONTADO
El caballo se vende con certificado veterinario, completamente sano y listo para correr.
Los interesados pueden verlo en el Corral del preparador, señor Arturo Muñoz, en el Hipódromo Chile.

ORO, MINAS, LAVADEROS
Ofrecemos nuevo procedimiento, beneficio patentado, varios países, garantizando 90% economía, instalación y 90% economía gastos beneficio.
Sieger y Martínez
LIRA 1202

KALIF
$ 1.60
CIGARRETTES EGIPTIENNES
DISTRIBUIDOR:
CESAR VERGNASCO
SANTO DOMINGO 684 -:- TELEFONO 1880

PUBLICACIONES DE LA FEDERACION OBRERA DE CHILE

FEDERACION OBRERA DE CHILE. — Consejo Industrial de Manufactura.—Ante una numerosa asistencia, en la que estaban representadas todas las secciones que componen este consejo, se realizó ayer asamblea plena.

Entre otros acuerdos internos, se aprobó lo que sigue:

Sobre el primer punto de la tabla, se autorizó una comisión compuesta de un federado por cada sección, para que elaborara un proyecto que consulte las necesidades de los distintos ramos que se dividen las actividades de este Consejo. La comisión la componen Luis Concha, Guillermo Flores, Ana ..., Carlos A. Sepúlveda, Isabel ..., Luis Sánchez y Luis Peña. La comisión se reunirá hoy y Jueves, a las 8 y media, en Maipú 830.

Sobre el segundo punto se acordó que cada federado componente de este Consejo, pague una cuota de cincuenta centavos para un bien para la imprenta de "La Federación Obrera".

Esta cuota se pagará por intermedio de la estampilla Pro Imprenta.

Se autorizó una comisión que, asesorada por el cuerpo administrativo del Consejo, realice dos veladas a beneficio de los fondos del Consejo. Esta comisión quedó compuesta de J. Cumplido, Juana Tudela y Víctor Escobar.

También se acordó aceptar la cuota relacionada con la huelga de las obreras Tejedoras y de la Sección Jaboneros y Veleros.

Aceptar el alza del estampilla, con la excepción de la Sección Talabarteros por tres meses, por razones fundadas. Además se acordó declarar que la Sección Vidrieros, ha estado siempre dentro del Consejo, aún cuando transitoriamente algunos de sus miembros, han trabajado en otra industria.

El Miércoles, a las 8 y media P. M., se reunen los componentes de la nueva administración, y los delegados, en Maipú 830.

UNION LOCAL DE LOS W. W. — Reunida esta junta administrativa, acordó, en la última sesión, efectuar nuevamente otra serie de comicios públicos preparatorios, y otro de mayores proporciones el próximo Martes frente a la Moneda.

Esta manifestación será con el objeto de protestar por la supresión de la redondilla en las faenas marítimas.

PUBLICACIONES DE LA ASOCIACION DE CUADROS ARTISTICOS OBREROS DE CHILE

LABORES DE LA ASOCIACION DE CUADROS ARTISTICOS OBREROS DE CHILE

EN LA ASOCIACION DE CUADROS La velada-kermesse a beneficio de sus fondos sociales

Como se ha venido anunciando anteriormente, esta entidad artística dirigente, efectuará el próximo Sábado 27 una velada y kermesse a beneficio de sus fondos sociales.

Para nadie es desconocida la labor cultural-artística que "La Asociación" desarrolla y dadas las simpatías con que cuenta entre las colectividades obreras de Santiago, no se duda que dicho beneficio resulte un franco éxito. Se ha preparado un excelente programa de variedades a cargo de los mejores elementos artísticos de la Asociación.

Durante la kermesse se efectuará un baile que será amenizado por una banda militar y una numerosa orquesta.

Las entradas están en venta y se pueden adquirir en los locales de los cuadros adheridos a esta institución, al precio de $ 1.

Sesión de Directorio.—El Martes próximo celebrará sesión ordinaria el Cuerpo Directivo en el local de la Secretaría General de la Asociación, San Diego 1065.

Comisión investigadora de tesorería.—Esta comisión será citada próximamente.

Se nos encarga citar especialmente a los señores Pacheco, Eduardo Ahumada y Daniel Castañeda.

EN LA SOCIEDAD DE EMPAPELADORES "LA ESMERALDA"

Adjuntos publicamos una fotografía de algunos miembros de la Sociedad de Empapeladores "La Esmeralda", la que recientemente ha lanzado un manifiesto llamando al gremio, a unirse a fin de hacer una obra más efectiva dentro del gremio.

Con este motivo, entre los empapeladores existe un grande interés en reincorporarse a la institución, ya que ésta, en repetidas ocasiones, ha demostrado fehacientemente, preocuparse del bienestar.

El directorio de la institución está formado por las siguientes personas:

L. A. Toledo, presidente; J. Ovarcel, vice-presidente. P. Troncoso, tesorero; A. Miranda, pro-tesorero; J. Molina, secretario; A. Mena, pro-secretario.

UN INCIDENTE OBRERO

SE PRODUCE AYER EN LA POBLACION CHORRILLOS

En su debida oportunidad, dimos cuenta de las incidencias producidas entre el antiguo directorio de la Sociedad Pro-Adelanto de la Población Chorrillos, y numerosos socios de esta misma.

Se recordará que, con este motivo, se procedió a elegir un nuevo directorio el que contaba con las simpatías de la mayoría de los asociados.

Ahora, dando cumplimiento a un acuerdo tomado con anterioridad, ayer debía sesionar esta institución a fin de que se hiciera cargo de su puesto, el nuevo directorio presidido por el señor Raimundo Hernández.

Pero resulto que, en los momentos en que se encontraban los socios y la nueva mesa directiva, llegaron algunos antiguos directores, quienes, acompañados de la policía de la Comuna, Quilicura, procedieron a deshalojar del local social, a las personas que allí se encontraban reunidas.

Con este motivo, en la tarde de ayer, recibimos en nuestras oficinas, la visita de una comisión presidida por el señor Manuel Luis Castro y Manuel Jesús Miranda, la que vino a pedirnos que dejáramos constancia públicamente, de la protesta del nuevo directorio, y de la mayoría de los socios que lo han elegido, ante dicho procedimiento que consideran incorrecto.

Antes de retirarse la comisión, nos agregó que quince de los miembros de la institución, habían ido a la Comandancia de Policía, a dejar constancia de su protesta; pero, desgraciadamente, en esta repartición, no encontraron al Comandante ni a ninguna persona a quién comunicar dicho atropello.

CUADRO DE ZARZUELAS Y COMEDIAS FERMIN VIVACETA.—Cítase a sesión para mañana, a las 9 P. M., especialmente a los señores Contreras, Gutiérrez, Moreno y Peñailillo, a los aspirantes a socios señoritas Celmira Aguirre, Berta Flores y hermana y a los señores Guillermo Rodríguez, Pedro Arellano y a los demás que están en tabla, se les ruega asistir a esta sesión que es de mucha importancia.

Hoy, a las 3 P. M., habrá una matinée y baile social.

FIESTAS SOCIALES

CONJUNTO TEATRAL PACO RAMIRO. — Cita a ensayo general para hoy, a las 8 y media P. M., a todos sus componentes, en su local social.

EL BENEFICIO DEL SABADO PROXIMO, EN EL LOCAL DE LA SOCIEDAD "UNION DE LOS TIPOGRAFOS. — Versión Oficial. — El sentido fallecimiento del meritorio tipógrafo, don Eliseo Ubilla, ha dado ocasión para que el gremio de imprenta haya exteriorizado sus sentimientos, ayudando en buena forma a la desventurada familia del compañero caído.

Queriendo aprovechar esta afinidad de pensamientos, el Centro Recreativo "Imprenta La Ilustración", invita a todo el gremio en general, a asistir a la velada que ha organizado, con dos fines bien definidos; el uno, seguir ayudando a esta familia en desgracia, y el otro, tratar de unir férreamente los obreros de imprenta, después de una larga pasividad.

El Centro Recreativo "Imprenta La Ilustración", ha querido dar este primer paso hacia el acercamiento definitivo.

Bajo estos felices auspicios, hacemos un llamado al gremio todo, para que la noche del Sábado 27, volvamos a sentir nuevamente el latir fraternal de nuestros corazones; que desde allí podrá empezar una nueva éra que nos brindará un porvenir más lisonjero a que tenemos derecho.

La Federación de Obreros de Imprenta, cumpliendo con uno de sus deberes, ha recomendado a todos sus componentes, esta fiesta de fraternidad gremial.

Para hacer más simpático este acto, el comité que tiene a cargo este beneficio, acordó que la entrada a las señoritas sea gratis, invitando de un modo especialísimo, a las señoritas socias del Centro Recreativo Artes Gráficas y de la Unión de los Tipógrafos.

En el programa tomarán parte los aficionados del gremio, tales como los señores Daniel Elgueda, Luciano López, José Villavicencio, Antonio Escobar, Orlando Meza y Luis Debarca, (conocidos por el nombre bufo "Choroy and Cabriolé".); la pequeña tonadillera Elsita Salazar, estrenará La Danza de las libélulas y otras canciones. Tomará parte la graciosa característica nacional, señorita Blanca Vargas.

Como parte inicial del programa, el señor Serafín Soto dictará una conferencia titulada: "La unión es fuerza de todos los obreros". El señor Soto es muy conocido del gremio, de modo que su disertación encontrará amplia aceptación.

Las entradas pueden pedirse durante la semana, al señor Luis Parra V., en la Imprenta La Ilustración, Santo Domingo, casi esquina de 21 de Mayo, a cualquiera hora del día, para lo cual no son un obstáculo los señores Poblete Cruzat.

El programa definitivo de la fiesta social, lo daremos a conocer con la debida oportunidad.

ACUERDOS SOCIALES

COMITE LOCAL PRO-TERCER CONGRESO TIPOGRAFICO. — El próximo sorteo. — Mucho entusiasmo ha despertado en todo el gremio la resolución del Comité respectivo, para llevar a la práctica un sorteo en dinero y otros objetos para reunir los fondos que dentro de poco ha de fijar el Comité Ejecutivo de Temuco, a todos los organismos que deberán hacerse representar en el Tercer Congreso Tipográfico.

Los talonarios ya se encuentran en casi todos los talleres; sólo falta que la colectividad contribuya al éxito que ha cifrado el comité, tomando los números que cada cual desee.

Los personales que no hayan recibido los talonarios, pueden pedirlos mañana en la noche al señor Enrique Moreno C., en el local social.

El Comité sesionará el Jueves, a las 8.15 P. M., y deberán concurrir todos los encargados de la venta de boletos a fin de orientarlo sobre la colocación.

Es probable que el sorteo se efectúe lo más pronto, para lo cual sólo se necesita que cada federado y no federado, dé cuenta de que esto depende del interés que toma cada cual para completar el sorteo.

Como se ha dicho, el Comité ha iniciado ya las gestiones del caso, para conseguir un beneficio en el Coliseo Nacional, teniendo valiosos ofrecimientos. Sobre este particular, mantendremos al corriente a la colectividad.

UNION DE LOS TIPOGRAFOS. — El Domingo venidero, sesionará el cuerpo directivo para tratar varios asuntos de suma importancia.

—Se recomienda a las personas que han presentado solicitudes de admisión, las entreguen en secretaría, con el valor respectivo, a fin de que el señor Tesorero las presente en la mencionada sesión.

Basado en el acuerdo tomado en la sesión anterior, el Sábado 27 del presente, se llevará a cabo en el local social, la velada que el personal del taller tipográfico "La Ilustración" ha organizado para ayudar a la familia del tipógrafo Eliseo Ubilla, fallecido no hace mucho, que ha quedado en una situación un tanto difícil.

Por esta razón, se recomienda a todos los asociados que gustosos tomen entradas. Las señoritas entrarán libremente.

Las solicitudes respectivas pueden pedirse a la secretaría, la que funciona diariamente, o por carta.

—El señor Tesorero ha establecido la recaudación a domicilio, para los socios que así lo deseen, para cuyo efecto, es menester que den su dirección y los días que deberá pasar el sub-tesorero. Estos datos son indispensables, para el mejor cumplimiento de los deseos de los propios interesados.

SOCIEDAD DE ADELANTO LOCAL DE LA POBLACION NUEVA MAESTRANZA.—Por acuerdo del Directorio se ruega a todos los propietarios y vecinos de esta población, que asistan a una reunión que se efectuará mañana, a las 9 1/2 A. M., en el local de la Escuela Fco. Huneeus, entre Sta. Margarita y Exposición.

El objeto de esta reunión es para dar cuenta de los trabajos realizados por el Directorio con respecto a la instalación eléctrica, trabajo que sólo necesita la aprobación de los vecinos para su iniciación.

FUNERALES.—Anteayer en la tarde se efectuaron los funerales de la señorita Blanca Gamboa, la víctima del accidente del Jueves en la Alameda.

A ellos, que revistieron solemnidad, asistieron las compañeras de trabajo de la extinta, quienes quisieron rendir en esta forma un último homenaje a esta nueva víctima de los accidentes automovilísticos. La señorita Gamboa trabajaba desde largo tiempo en la fábrica de cajas de San Diego 153.

LA SOCIEDAD UNION DE TALABARTEROS

CON TODO EXITO CONMEMORA AYER SU 26.o ANIVERSARIO SOCIAL

Con todo éxito se llevaron a efecto en la tarde de ayer las diversas fiestas que la comisión respectiva, había venido organizando con el objeto de conmemorar el 26.o aniversario de la Sociedad de Talabarteros de esta capital.

LA SESION SOLEMNE

Conforme al programa de festejos, en la mañana se llevó a cabo en el local social, la sesión solemne a la que asistieron numerosos socios y delegaciones de otras instituciones amigas de la festejante.

A la hora oportuna, hizo uso de la palabra el presidente de la Sociedad, señor Emterio Benítez, quien, en términos elocuentes, se refirió a la amplia labor que ha venido desarrollando la institución durante sus 26 años de existencia societaria.

Terminado este acto, se procedió a hacer entrega de los diplomas a los socios jubilados, quienes, en los momentos de ir a recibir este documento, fueron objeto de varias salvas de aplausos.

EL LUNCH

Siguiendo el programa de festejos, a las cuatro de la tarde, se llevaba a efecto en la Quinta Los Sauces, ubicada en Lo Ovalle, el lunch a cuya manifestación habían sido invitados algunos parlamentarios, miembros de la autoridad local, delegaciones de otras instituciones y representantes de la prensa.

A la hora de los postres, ofreció la manifestación el presidente de la Sociedad, señor Emterio Benítez, quien rememoró todo el pasado de la Sociedad, haciendo resaltar el esfuerzo de todos los presidentes que habían luchado por levantar la institución, hasta tal punto que hoy día se sentía orgulloso de haber continuado una obra silenciosa; pero fecunda, para cimentar esta sociedad. Agregó que la institución estaba llamada a unir a todo el gremio, de talabarteros en la República. Recordó asimismo la labor ímproba de su antecesor, y dijo que ella correspondía a una tradición de silencio pero, a la vez de sacrificios que mañana podría ser considerada por todo el gremio.

En seguida hicieron uso de la palabra los representantes de la prensa, quienes abundaron en francas y elogiosas frases a la labor desarrollada por el actual directorio. Después usó de la palabra don Blas Berríos, a nombre de la Fermín Vivaceta, quien se asoció a las manifestaciones de la Sociedad Unión de Talabarteros, de Santiago.

Igualmente merece especial mención, el discurso pronunciado por el tesorero don Guillermo Troncoso, quien tuvo palabras entusiastas para apreciar la labor realizada por la mesa directiva en favor de toda la colectividad, siendo también muy aplaudido.

Se puso término a esta manifestación de confraternidad, en medio de la mayor alegría y animación.

"LA DEMOCRACIA CRISTIANA". —Se encuentra en circulación el número 50 de este importante órgano oficial de los obreros católicos organizados.

SOCIEDAD DE S. M. IGUALDAD Y TRABAJO.—La junta general celebrada el 5 del presente nombró al señor Carlos Caro, antiguo socio de esta institución y miembro principal de la redacción del periódico "Claridad", para que de la conferencia correspondiente a la junta ordinaria del 5 de Noviembre próximo.

El tema que designe ete consocio será publicado oportunamente.

A dicha junta y conferencia se recomienda la mayor asistencia de socios. Local: Andes 3028.

FEDERACION DE CHAUFFEURS DE CHILE.—Se pone en conocimiento de lo socios que el recaudador de esta institución, ha cesado ne sus funciones, por este motivo se atenderá diariamente para el pago de cuotas en la secretaría de Mapocho 1170, de 9 a 12 y 2 a 5 P. M.

ESTUDIANTINA LIBERTAD. — Este conjunto musical, ha organizado, para el Jueves 1.o de Noviembre, a las 9 P. M., una artística velada literario-musical y baile al final.

SOCIEDAD BERNARDO O'HIGGINS. — Con grande entusiasmo siguen los preparativos para la velada teatral y baile concierto que se verificará el 10 de Noviembre, en el salón de la Avenida La Paz a las 9 y media P. M.

FEDERACION DE OBREROS Y OBRERAS EN CALZADO.—El Martes pasado celebró sesión mensual la Federación.

Abierta la sesión se entró a tratar sobre la administración de la organización en general. A este respecto, usó de la palabra el secretario general, quien dió cuenta detallada al gremio, dejándose su discusión para la próxima asamblea, por haberse denunciado ciertas irregularidades cometidas por el directorio pasado.

En seguida se pasó a tratar sobre la elección de secretario de prensa. Se propusieron dos candidatos, saliendo elegido unánimemente por aclamación, el obrero Aurelio Vidal.

Se trató de la huelga del personal The American Shoe Factory. Después de un extenso debate, se aprobó la siguiente moción:

"La Federación de Obreros y Obreras en Calzado, reunida el día Martes 16 del corriente, a las 7 P. M., acuerda por unanimidad, prestar toda la solidaridad debida, al movimiento originado en el personal The American Shoe Factory, porque se reconoce en todas sus partes la justicia que les asiste y no escatimará esfuerzos para conseguir el triunfo del movimiento".

Después, los miembros de la comisión revisora y fiscalizadora de la Federación, hizo una suscinta exposición de su cometido, y dejando bien en claro la buena actuación que tuvo el señor Pablo Ainzúa como tesorero en la administración pasada. Esta cuenta se dejó para la próxima asamblea del gremio, quedando la misma comisión encargada de seguir adelante, recibiendo datos por las irregularidades ocurridas en el directorio pasado.

UNION DE TALLADORES Y ESCULTORES EN MADERA.— Esta institución en su última junta general acordó: Dejar constancia en el acta y dar un voto de aplauso a los socios: Breau, Vásquez y Aravena, por su actuación en el concurso para ocupar el puesto de profesores de tallado en la Escuela de Bellas Artes. Iniciar una cuota semanal, a beneficio de los socios enfermos. Citar para hoy, a junta general, a fin de elegir algunos miembros que faltan en el directorio.

CENTRO EXEQUIEL VILCHES (de la Sociedad Manuel Rodríguez).—El Domingo 28 del presente se llevará a efecto la fiesta del libro en la Penitenciaría de la capital, fiesta que anualmente celebra este Centro con todo éxito.

Las personas que deseen contribuir con su óbolo, pueden dirigirse personalmente o por correspondencia a San Francisco 748.

CITACIONES

Sociedad de Artesanos La Unión. — A los señores Inspectores Sanitarios, a sesión ordinaria, para hoy, a las 9 P. M.

Especialmente a los señores: Carlos Vega, Norberto Villagrán, Juan A. Isla, Ramón A. Jara, Domingo González U., Apolinario Sanhueza, Víctor Oyarzún, Miguel Luis Hernández, Ramón Valdés, Tomás E. Ordenes, Daniel Jaque y Carlos E. Díaz O.

Sociedad de S. M. Unión "Andrés Bello". — Para hoy, a las 9 P. M., a la Comisión de Fiestas en el local Social, para seguir tratando de la celebración del aniversario social.

Sociedad de Pintores "Miguel Angel. — A la Comisión de Fiestas, a una reunión para el próximo Miércoles, a las 8 P. M., en nuestra secretaría.

Sociedad "Unión de Peluqueros". — Esta noche, a las 9 P. M., se reunirá en sesión la comisión de fiestas de esta institución. Se ruega la asistencia a todos los miembros por cuanto se tratará de elaborar el programa con que celebraremos nuestro aniversario social.

Centro Social y Deportivo "Adolfo Morales". — A junta general para hoy, a las 9 y media P. M., en la Secretaría: Bandera 848, oficina N.o 11.

Unión General de Obreros Metalúrgicos. — A reunión de la Comisión de propaganda y a los adherentes, para hoy, a las 8 P. M. Local: Huemul 649.

INDUSTRIAS Y COMERCIO

CAMBIO

BANCARIO	$ 37.70
COMERCIAL	37.70

EQUIVALENCIAS DEL CAMBIO BANCARIO:

1 DOLAR vale	$ 8.44 1/2
1 FRANCO	0.49 3/4
1 LIRA	0.37 3/4
1 PESETA	1.12 1/4
1 NACIONAL ARG.	2.74 3/4

PREMIO DEL ORO: 191.50

Un peso papel vale 6 11/32

MATADERO PUBLICO

ENCIERRA DE HOY

Ganado mayor		Ganado menor	
Bueyes	21	Corderos	933
Novillos	147	Cerdos	165
Vacas	243	Cabros	25
En vara	14	Terneros	75
Total	425	Total	1198

NOTICIAS VARIAS

INFORMES SOBRE LAS COSECHAS MUNDIALES

BALKANES. — Todavía se hace mención de la sequía, respecto a la cosecha de trigo.

CANADA.—Informan que la calidad de la cosecha de trigo es buena. Las entradas son grandes.

ESPAÑA.—El tiempo reinante es favorable para los cultivos del trigo del trigo de Otoño. Lluvias espléndidas han sido de mucho beneficio.

INDIA.— Se necesitan lluvias en algunas zonas importantes.

ITALIA.—La labranza del trigo está en su pleno desarrollo. Se predice que el área sembrada será menor que el año anterior.

REINO UNIDO.—Las lluvias están causando daños a las cosechas tardías.

RUSIA.—Hay algunas quejas del Sur a causa del tiempo seco.

OESTE DE EUROPA.—El tiempo reinante es favorable para los cultivos.

AUSTRALIA. — El agente de Broomhall en Adelaide informa que en la provincia de Queensland y la parte Norte de Nueva Gales del Sur, las cosechas de trigo han resultado prácticamente un fracaso. Sin embargo, el rendimiento de trigo en todo el país ha de ser superior, siempre que haya más lluvias durante Octubre. Los embarques al Oriente son sumamente elevados y se predice que continuarán en gran escala.

ESTADOS UNIDOS.—El Dpartamento de Agricultura de Washington publica en su Boletín mensual la siguiente información sobre las condiciones de las sementeras de cereales:

Para el 1.o de Octubre de 1923: maíz, 82 por ciento; lino, 80.4 por ciento. Para el 1.o de Setiembre de 1923: maíz, 83 por ciento; lino, 79 por ciento. Para el 1.o de Octubre de 1922: maíz, 78.4 por ciento; lino, 82.6 por ciento.

Rendimientos probables, para las tres fechas indicadas, en tanto por ciento, por acre y en total de bushels:

Trigo de Primavera: 11.5 por ciento y 2313.351,000; 11.9 por ciento y 221.000,000; 14.4 por ciento y 268 millones.

Maíz, 29 por ciento y 3,021.454,000; 29 por ciento y 3,076.000,000; 27 por ciento y 2,853.399,000.

Avena: 31.9 por ciento y 1,302 millones; 32.2 por ciento y 1,312 millones; 29.4 por ciento y 1,230 millones.

Lino: 08.6 por ciento y 19.623,000; 08.5 por ciento y 19.400,000; 08.7 por ciento y 11.725,000.

ACCIONES Y BONOS

Ultimas cotizaciones

	Val. pagado	Precios	
BANCOS			
Chile	$ 100	224 1/2	tr.
Concepción	$ 50	81	n.
Curicó	$ 100	123	n.
Chile y Arg.	$ 100	40	r.
Edwards	$ 100	220	n.
Español	$$ 100	150	tr.
Francés	$ 50	21	n.
Garantizador	$ 100	16	n.
Hip. de Chile	$ 200	720	tr.
Hip. y de Crd.	$ 50	39	n.
Hip. de Valp.	$ 100	146	n.
Indust. y Com.	$ 20	16 1/2	n.
Italiano (S. A.)	$ 100	70	n.
Italiano (S. B.)	$ 100	92	n.
Nacional	$ 80	105	c.
Talca	$ 100	167	n.
MINERAS			
Aconcagua	$ 10	7 1/4	n.
Alamos	—	3.80	n.
Araca	£ 1	139 1/4	tr.
Arauco	£ 10	0.55	R.
B.onces	—	38	v.
Caylloma	sh 5	v	v.
Cr. Penco, Priv.	$ 10	14	n.
Cr. Penco, Ord.	—	6 1/4	n.
Coiquirí	$ 5	8	c.
Condoriaco	$ 10	20	v.
Coronel	—	0.75	n.
Chacaltaya	$ 20	15 3/4	n.
Chañarcillo	$ 5	5	tr.
Choicas		8	n.
Dichas	$ 10	25	n.
Disputada	$ 25	57 3/4	v.
Domeyko	$ 5	3 3/4	vp
Espino	$ 5	2	c.
Fort. Colquiri	$ 10	0.20	n.
Gatico	$ 12	8	v.
Guanaco	$ 10	10 1/4	n.
Gr. de Collan.	—	6	n.
Huanchaca	£ 5	80	n.
Huanelos	—	31	v.
Huanuni	£ 1	60 1/2	..
Kala Uyu	£ 1	37	tr.
Kelluani	—	1	n.
Lebu	£ 1	56	v.
Llallagua	£ 1	430	v.
Máfil	$ 50	69	n.
María Franc.	sh. 10	6	v.
Morta	$ 5	6 3/4	v.
Minera e Indus.	$ 80	32 1/2	c.
Monte Blanco	$ 1	29	v.
Nueva Elqui	$ 10	12 1/8	tr.
Oploca	£ 1	141	tr.
Oruro	—	21 1/2	c.
Parga	—	8	n.
Pintados	—	5	n.
Poderosa de C.	—	15	n.
Soc. Ch'le Explot.			
Potasa	—	26	c.
Salvador	—	67 3/4	c.
San Bartolo	$ 20	7 1/2	tr.
Schwager	£ 1	8	v.
Santa Rita	$ 1	8	v.
Taltal	$ 10	16	n.
Tocopilla	£ 1	97 1/2	v.
Totoral	$ 10	3	c.
Tres Puntas	$ 5	6 1/4	n.
Vacas	$ 5	12	c.
Yaco	$ 5	8 1/2	n.
SALITRERAS			
Agua Santa	£ 1	186	n.
Agua verde	—	21	n.
Alianza Taltal	—	2	n.
Antofagasta	$ 20	59 1/4	n.
Barcelona	$ 10	7 1/4	n.
Boquete	£ 1	0.50	n.
Cerrillos Antof.	—	3	n.
Chilena	£ 1	20 1/4	n.
Flor del Des.	—	50	n.
Galicia	£ 1	56 3/4	n.
Junín	—	22 1/2	n.
Lastenia	£ 1	46 1/2	c.
La Unión	$ 20	9 1/2	n.
Loa	£ 1	53 1/2	cp
Nueva Castilla	£ 1	24 1/2	tp
Peñón	$ 1	25	tr.
Perfetti	$ 1	15	tr.
Stgo. Nitrate	—	16	n.
Tocop. (Ord.)	—	478	c.
Unión de Taltal	—	0.06	n.
AGRICOLAS Y GANADERAS			
Aysen	£ 1	23 1/2	tr.
Budi	$ 15	8 1/2	n.
Coquimbo	$ 20	23	n.
Gente Grande	£ 1	43	c.
Laguna Blanca	£ 1	107	tr.
Ñuble y Rup.	$ 20	19	n.
Río Cisnes	£ 1	13	n.
T. del Fuego	£ 1	115	n.
Toltén	—	20	n.
Vallenar	$ 20	45	n.
SEGUROS			
Alsacia	$ 50	48	n.
Alemana	$ 200	320	n.
Araucanía	$ 25	55	n.
Alianza Chile	$ 25	78	n.
América	$ 25	92 1/4	n.
Americana	$ 150	200	n.
Anglo Chilena	$ 25	75	n.
Chilena Consol.	$ 25	93	n.
Central	$ 25	69	n.
Cóndor	$ 20	18	n.
Confianza	$ 40	53	n.
Española	$ 100	230	n.
Estrella	$ 10	20	n.
Esmeralda	$ 25	19	n.
Francesa	$ 50	192	n.
Fco. Chilena	$ 25	50	n.
Germania	$ 25	55	n.
Iberia	$ 62.50	140	n.
Italia	$ 300	335	n.
Internacional	$ 25	42	tr.
Industrial	$ 25	35	r.
Mapocho	$ 75	145	n.
Mundial	$ 100	70	n.
Nacional	$ 500	725	n.
N. España	$ 175	212	n.
Porteña	$ 10	2	n.
Previsora	$ 50	32	n.
Protectora	$ 175	200	n.
Providencia	$ 20	12	n.
Santiago	$ 225	370	c.
Unión Nacional	$ 70	65	n.
Unión Chilena	$ 437.50	700	v.
U. Ital-Chil.	$ 20	13 1/2	n.
INDUSTRIALES			
Austral Mad.	—	0.60	n.
Am. Shoe Fact.	$ 100	39	n.
Buques y Mad.	$ 50	38	n.
Catres	—	24	c.
Cem. Melón	£ 1	43 1/2	n.
Imp Universo	$ 100	103	tr.
Industrial	$ 20	34 1/2	tr.
Labort. Chile	$ 25	78	c.
Cerv. Unidas	£ 1	46 3/4	c.
Chil. Ballenera	—	46	n.
Fósforos	$ 20	150	c.
Chiclayo	—	36	n.
Diques	$ 100	125	n.
Electricidad	$ 50	86	n.
Cía. C. E. Ltd.	£ 1	33	n.
Envases y Enl.	$ 10	10 1/4	tr.
Gas de Santiago	$ 50	59	tr.
Gas de Valp.	$ 50	103	tr.
Gas de Concep.	$ 50	35	n.
Hidro-Metal	$ 500	2000	n.
Viña del Mar	—	31 1/2	tr.
Maestranza	£ 1	5	n.
Malvoa	$ 20	11 1/4	tr.
Molino Globo	$ 100	55	n.
Nac. Cerveza	$ 25	17 1/2	n.
Pan y Gall. H.		30	n.
Paños Tomé	$ 100	320	n.
Papel y Cartón	$ 100	175	n.
Perfumería	$ 25	17	tr.
Penco, Ref.	£ 1	35	tr.
Punta Lobos	$ 50	113	n.
Tabacos	$ 20	83	v.
Tel. El Salto	$ 100	125	n.
Viña Ref.	£ 1	21 1/2	tr.
Volcán	$ 50	34	n.
Vidrios	$ 100	117	n.
Vinos de Chile	$ 100	90	n.
VARIAS			
Bolsa Comercio	$ 5.000	190,000	c.
Bolsa Corred.	$ 5,000	240,000	c.
Club Hípico	$ 500	11,000	c.
Club Viña	$ 60	250	R
Feria Izquierda	$ 100	120	n.
Nac. Vapores	—	9 1/4	n.
Com. Agricult.	—	1.00	n.
Hipód Chile	$ 1,000	3,500	n.
Merc. La Vega	$ 100	100	n.
Parque Cent.	—	15	n.
Pobl. Vergara	£ 5	280	n.
San Martín	—	0.30	n.
Sporting Club	$ 2,500	10,500	n.
Vapores	$ oro 18d.	27	tr.
Telégrafo	$ 25	45 1/2	n.
Transp. Unids.	$ 50	46	n.
Tattersall	$ 100	75	n.
PETROLIFERAS			
Cacheuta	$ 5	0.60	n.
Caupolicán	sh 10	2	n.
Petróleos	$ 2	0.50	tr.
Orión	$ 10	1 1/2	n.
Rafaelitas	£ 1	7 3/4	n.
BONOS			
Caja £ 5 (31 Mar. 30 Set.)		92	n.
Caja 6-1 (30 Ab. 31 Oc.)		90	tr.
Caja 6-2 (30 Ab. 31 Oct.)		91	n.
Caja -1 (15 En. 15 Jul.)		94 1/2	v.
Caja 7-2 (15 En. 15 Jul.)		95	tr.
Caja 8 1/2 (31 Mar. 30 Se.)		97 1/8	tr.
Caja 8-1/2 (31 Mar. 30 Se.)		97	tr.
Caja 8-1 (30 Jun. 31 Dic.)		102 1/2	tr.
Caja 8-2 (30 Jun. 31 Dic.)		102	tr.
Garant. (30 Jun. 31 Dic.)		92	tr.
Hip. 7- (31 Mar. 30 Se.)		90 1/2	tr.
Hip. Chile 6-2 (2 Marzo 30 Set.)		86	n.
Hip. 7-1 (31 Mar. 30 Se.)		90 1/4	tr.
Hip. 7-2 (31 Mar. 30 Se.)		96	tr.
Hip 8-2 (31 Mar. 30 Se.)		97	r.
Hip. 8-1 (31 Mar. 30 Se.)		96 1/2	tr.
Hip. Nacional, 8-1		96	n.
Hip. Valp. 7 (30.)		92	n.
Hip Valp. 8-1.		93	tr.
Municip. Priv. Dic. 31.		86	c.
Garant. 6 (30 Ju. 31 D.)		84	n.
Garant 7 (30 Ju. 31 Di.)		76 1/2	n.
Cía. Chilena de Electricidad Ltda. Debentures £ 8 por ciento		34	tr.

Vendemos

Las propiedades en las calles indicadas a continuación:

Avenida Irarrázaval, hermoso chalet y gran quinta	$ 110,000
Jofré, buena casa-quinta	72,000
Avenida Salvador, lindo chalet para matrimonio	40,000
Santa Isabel, inmediata Avenida Seminario	27,0000
Lo Ovalle, chalet y gran quinta de 15 mil metros cuadrados	59,0000
Santa Isabel, a un paso Vicuña Mackenna	79,000
Madrid, próxima Avenida Matta	33,000
Lira, próxima Avenida Matta	20,000
Puente Alto, casa-quinta	7,000
General Saavedra, inmediata Avenida Independencia	18,000
San Domingo, buen sitio, pasado calle Matucana	30,000

Cía. de Seguros "La Cristal"

SECCION PROPIEDADES

Agustinas 1148—Teléfono 5087

HURI LO MEJOR por 60 centavos

CARTERAS para Señoras: Ultima novedad

ULTIMOS DIAS DE LA REALIZACION EN LA

Maletería El Faro

ESTADO 74

y se REALIZA a menos de la mitad de su valor, la existencia anterior.

AVISOS ECONOMICOS

'LA NACION' — Y — "LOS TIEMPOS"

Ponemos en conocimiento del público, que hemos instalado una Agencia de nuestro diario en

INDEPENDENCIA 956

para la recepción de avisos económicos, suscriciones y venta de diarios.

Permanecerá abierta de 8 A. M. a 8 P. M.

AVICULTURA Y CULTIVOS

HUEVOS PARA INCUBAR RHODE Island, Leghorns blanca y perdiz, Orpington leonada, Plymouth vendo constantemente. San Martín 64. 24-O.

EUCALIPTOS, LOBULOS EN MACETEROS, para plantación, a cualquier precio, realizo 50,000, por cambio de local. Calle Robles 661. Población Recoleta. 22-O.

SE VENDE LA PRODUCCION TOTAL de los huertos frutales de la chacra Santa Julia de Ñuñoa. Dirigirse: Alfredo Ferran, Gal. Alessandri 16 o Francisco Orrego Luco, Av. Yrarrázaval 4031. O—22

SEMILLAS IMPORTADAS Y DEL país, almácigos de flores y hortalizas, plantas en maceteros, gran variedad en clematis floridos. Mercado Central N.o 37, entrada por Puente.—Rufino Arredondo. 23-O.

AUTOMOVILES Y CARRUAJES

ESCUELA PRACTICA DE CHAUFFEURS mecánicos. Cursos rápidos, enseñanza por sus dueños, varias marcas. Vicuña Mackenna 443-456. D—26

;ATENCION: REPARACIONES DE automóviles europeos y americanos, trabajos de primer orden, facilidades de pago. Se reciben automóviles para la venta anticipando fondos. Taller mecánico: Diez de Julio 561. Entre San Isidro y Carmen. N-2

BOMBA PARA BENCINA, CON capacidad para 800 litros, marca "Wayne", completamente nueva, véndese. Ejército 702. Estanque para aceite, con capacidad para 400 litros, marca "Wayne", nuevo, véndese: Ejército 702. 27-O

AUTO HUDSON 7 ASIENTOS, EN excelente estado, dos ruedas completas de repuesto, se vende baratísimo o se cambia por un Ford, abonándosenos diferencia. Tratar: Casilla 3818. Verlo 2 a 6 P. M. calle Vásquez 259. O 23

SE VENDE UNA GONDOLA DE pasajeros en buen estado o en permuta de casa o terreno, por no poder atenderla. Bulnes 1461. O-22

VENDO CARRETELA NUEVA, 4 paquetes resortes, especial cualquier reparto. Población Centenario, calle Luis Acevedo 2139. 22-O

RADIADOR PARA "OVERLAND 85", compro. Agustinas 715. 22-O

RUEDAS NUEVAS CARRETELAS varios tipos, realizo. Aldunate 1177. O—22

SE VENDE UNA CARRETELA CON caballo y arneses, en perfecto estado. Aldunate 1355. O—22

SE VENDE UNA GONDOLA EN perfecto estado, camión marca Chevrolet, calle San Antonio Núm. 796. O-25

POR VIAJE, VENDO ELEGANTE Ford Sport. Motor Harboy Davidson e Indian, de ocasión. Gálvez 759. 23-O.

AUTOMOVIL CADILLAC CUATRO cilindros en perfecto estado, carrocería nueva apropiado para trasformarlo en camión o góndola, realizo en $ 8,000.00. Verlo: Garage Chandler. San Martín 877. 22-O.

AUTOCHANDLER, TURISMO, 6.500 pesos. Herrera 260. O 22

FORD SPORT FORMA NUEVO, perfecto estado, vendo. Delicias 2500. O 22

VENDO CARRETELA APERADA, dos caballos. Santa Elena 1189. O—22

VENDESE AUTO CAMION DE CARGA, muy barato, y carrocería pasajeros terminándose. Libertad 236. O 22

RUEDAS NUEVAS, CARRETELAS varios tipos, realizo. Aldunate 1177. 23-O

COMPRO COCHECITO DE DOS ruedas, para 4 personas y dos ruedas de carreta. N. N., casilla 2654. 23-O

VENDESE CARRETON NUEVO para reparto de leche, carne o carga. Avenida Las Quintas 72. O—24

COMPOSTURAS AUTOMOVILES, soldaduras oxígeno, hacemos. Delicias 2215. 23-O

FORD PRESENTABLE VENDO. Prieto 1265. Verlo: 1-2. 24-O

VENDO CAMION DE 2 RUEDAS N. Escala 2945. 23-O.

OCASION: VENDO CARRETON DE reine, perfecto estado. Mapocho 2272.

FORD TURISMO PARTICULAR compartido, ruedas alambre poco uso, vendo de ocasión, verlo y tratar de 9 a 12. Gálvez 241.

SE VENDE UN AUTO FORD, SAN Alfonso 1045. 23-O.

ARRIENDOS (Necesitan)

FAMILIA EXTRANJERA NECESITA casa cuatro dormitorios, cerca centro; canon 350. Anselmo, Estado 250 altos. O 23

DESEO ARRENDAR PARA EL 1.o de Noviembre casita para poca familia. Buen barrio. Canon $ 180. Tratar, calle Andes. 22-O.

QUINTA EXTENSA, EN EL MONTE o en Talagante (Ramal a San Antonio) o en San Francisco (Ferrocarril Central Sur) deseo arrendar por la temporada de verano. Condiciones, dirigirse Correo Central. —B. F. R. Casilla 1530. O-25

ARRIENDOS (Ofrecen)

SE ARRIENDA CASA EN BAJOS, 6 piezas grandes, fuera servicios. Blanco Encalada 1617. 25-O

ARRIENDO COMODA E HIGIENICA casa ocho departamento, fuera dependencias. Vergara 541. 22-O.

35 ARRIENDO PIEZAS: ROSARIO N.o 866. 22-O.

DEPARTAMENTO CONFORTABLE para profesional, ofrezco en Agustinas 1639. O-22

BARRIO VICUÑA MACKENNA, SE da casa confortable a familia honorable en cambio de pensión, para dos personas. Tratar: Maestranza 616. O-25

$ 350 SAZIE, ALTOS N.o 1929, REcién refaccionados, 6 departamentos fuera dependencias, gas y luz eléctrica. Tratar, Vergara N.o 193. O 22

400 ARRIENDASE CASA ESQUINA, recién construída, confortable, bonita, sin altos, Tocornal 392, cuatro cuadras Alameda. Seis piezas espléndidas, hall, dos toilette, tres dependencias, electricidad, gas. O—23

390 ARRIENDASE CASA, BUEN estado, confortable, sin altos, Santa Victoria 423, cuatro cuadras Alameda; ocho piezas buenas, hall, dos toilettes, dependencias, tres patios, electricidad. O—23

$ 295 ARRIENDO CASA BAJA, buen estado, dos patios, 6 piezas y dependencias. García Reyes 441, entre Compañía-Catedral.

SE ARRIENDA PIEZA BALCON, amoblada. Prat 187. 26-O

PORVENIR, BAJOS 260; CARMEN bajos 250; Freire, altos y bajos 300; Maestranza, bajos 260; Maestranza, bajos 350; Maestranza, bajos 500; San Pablo, bajos 350; Matucana, bajos 250; Balmaceda, bajos 250; Recoleta, bajos 450; Camilo Henríquez, bajos 400; Camilo Henríquez, 200. Morandé 57. Homero D. Ossandón. 22-O.

GALVEZ, ALTOS $ 600; EYZAGUIRRE, altos 250; Santa Rosa, altos 400; Santa Rosa, altos 250; Santa Rosa, altos 300; San Isidro, altos 225; San Pablo, altos 200. Todas casas centrales. Morandé 57, oficina comercial. Homero D. Ossandón. 22-O.

$ 200 CASA 8 PIEZAS, FUERA servicio galería, hall, asoleada, electricidad. General Velásquez 117.—Tratar: Pedregal 250.

SE ARRIENDA CASITA ALTOS, matrimonio sin niños ($ 140). Tarapacá 616, esquina San Isidro. 23-O.

DEPARTAMENTO 2, 3 PIEZAS como únicos pensionistas, ofrece Agustinas 2630. 23-O

ARRIENDO DEPARTAMENTO DOS piezas, con o sin pensión. Río Janeiro 428.

CITE, EMPLEADOS, OBREROS casitas independientes. $ 110, 120, 1.es, cuatro piezas patio, cocina.—Marcoleta 422.— H. Vergara von Blaessinger.

ARRIENDO CASITA DOS PIEZAS, Pje. Andres Bello 579.

ARRIENDASE LOS ALTOS DE LA calle Huérfanos 1372, adecuados para oficinas o residencia matrimonial.

ARRIENDO LOCAL PARA TALLER A. Prat 103.

BUEN PLANTILLERO NECESITO. Libertad 20. 23-O.

ARRIENDO UNA, DOS PIEZAS con o sin pensión. Molina 546.

ESPLENDIDO DEPARTAMENTO, pensión, casa familia cerca Alameda. Bulnes 25. 23-O.

SE ARRIENDA CASA COMODA en bajo. Molina 540. 23-O.

SE DA PENSION DE MESA, comida sana abundante. Casa sin pensionistas. Río de Janeiro 451. 23-O.

FAMILIA ARRIENDA BUEN DEPARTAMENTO con pensión. Recoleta 187.

ALTOS FLAMANTES, ONCE DEPARTAMENTOS. Santa Rosa 961. O-22

ARRIENDO CASAS 2, 4 y 6 PIEZAS, carro cerca. A. Prat 1457. O-24

OFREZCO GARAGE CON HABITACIÓN. Esperanza 66 B. O-22

ARRIENDASE, EN CASA EXTRANJERA, dos lindas piezas a la calle, sin muebles. Huérfanos 3010. 22-O.

100 ARRIENDO DEPARTAMENTO calle. Esperanza 859. 22-O.

ARRIENDASE CASA ASEADA, 8 piezas, hall, cocina, huerto con parrón. Verla y tratar: Avenida M. Montt N.o 899. 23-O.

ARRIENDASE LINDAS COMODAS piezas. Recoleta 868. 23-O.

$ 120 CASITA RECIEN CONSTRUIDA. Recoleta 868. 23-O.

ARRIENDASE ESPLENDIDO DEPARTAMENTO de dos piezas, a profesional o caballero solo. Manuel Rodríguez 687. 22-O

LINDO DEPARTAMENTO SE arrienda en Dardignac Núm. 512, de 10 a 1 de la tarde. O-22

$ 140 BAJOS CUATRO PIEZAS, PATIO, dependencias, electricidad. Fariña 426. O-22

$ 260 ARRIENDO ESPLENDIDAS casas calle Cuevas números 807, 809, 815, constan de cinco piezas fuera de servidumbre, hall, baño, etc., verlas de 2 a 5. Tratar, San Francisco 36. O-22

VIÑA, TEMPORADA, ARRIENDO casa amoblada pensión, todo servicio, capacidad diez personas, próxima Gran Hotel. Casilla 471. O—25

$ 400 ARRIENDO BAJOS SIETE piezas fuera dependencias, luz eléctrica, Arturo Prat 814. Tratar: San Isidro 390. O—22

$ 325 A PROFESIONAL, ARRIENDASE departamento en bajos, en pleno centro, puerta independiente a la calle. 4 piezas, toilette, electricidad. — Guzmán, Silva y Cía. — Huérfanos 1243. 22-O

ARRIENDO COMODO DEPARTAMENTO a señoras o matrimonio. Independencia 578. 28-O.

ARRIENDO DEPARTAMENTO 2 salas y 1 pieza personas mayores.— San Diego 426. Tratar, 420. 22-O.

ARRIENDO COMODOS DEPARTAMENTOS, todos de tres piezas, cocina, baño, familia honorable o matrimonio extranjero. San Martín 465. 22-O.

ARRIENDO CASA EXTENSA, CON almacén, adecuada establo, taller, garage, industrias. Verla, tratar, toda hora. Andes 4235. O 22

$ 90 CASA CUATRO PIEZAS Y ARboleda. Vargas 4716. O 23

ARRIENDO CASA TRES PIEZAS. Alberto Romero 2110, Población Huemul. O—23

$ 250, SE ARRIENDA MAGNIFICA casa recién construída. Avenida Milán 50. Tratar: Avenida Subercaseaux 115. 25-O

ARRIENDASE ESPLENDIDO SALÓN, dos balcones. Brasil 60. 22-O

ARRIENDASE CASA 5 PIEZAS, TODO servicio, luz eléctrica. General Velásquez 45. O 22

ALTOS DECORADOS, COMODOS, arriendo. Unión Americana 55. O 22

DEPARTAMENTO TRES PIEZAS. Coquimbo 550. 22-O

$ 350 ARRIENDASE CASA PERFECTO estado, confortable, sin altos, Santa Victoria 423, cuatro cuadras Alameda. Seis piezas espléndidas, 2 toilette, tres dependencias, tres patios. Electricidad. 22-O

ARRIENDO DEPARTAMENTO matrimonio serio. Cueto 1034. 23-O.

ALMACEN CON CASA HABITACIÓN inmediata Estación Central, se arrienda. Verlo, de 2 a 5. Delicias 3510. Tratar, Catedral 2237. 23-O.

$ 250 ARRIENDASE CASA EN AL... Cruz 1367, próxima Independencia, cinco piezas y dependencias, frente a Cervecería Ebner. O 22

ELEGANTE DEPARTAMENTO, 3 dormitorios sin cocina, $ 130 arriendo. Recoleta 564. O-22

ARRIENDO BAJOS O ALTOS grandes, electricidad, gas. Moneda 2563. Tratar: Catedral 1109. O-22

SE ARRIENDA DEPARTAMENTO 3 piezas. Avenida Francia 1232. 22-O

$ 11, 15, 18 SEMANALES ARRIENDO casitas. Chiloé 1740. Administración. O 22

A CABALLEROS HONORABLES arriendo dos piezas amobladas, muy limpias, en la calle San Pablo esquina Puente. Tratar: San Pablo 1023. O 23

$ 130, ARRIENDASE CASA FLAMANTE, siete piezas. García Reyes 233. 23-O

ARRIENDASE UNA, DOS PIEZAS. Delicias 1164. O 22

$ 550, 650, ARRIENDASE CASAS confortables, modernas, tratar: Catedral 3014. O-27

$ 240 ARRIENDASE ALMACEN comercial, con habitación. Chacabuco 32 B. O-23

ARRIENDO ELEGANTES PIEZAS amobladas, con pensión. Lira 40. 23 O.

ARRIENDO DOS PIEZAS, BALCON calle. Diez de Julio 494. 23-O

ARRIENDO ESPLENDIDO DEPARTAMENTO. Huemul 624. 22-O

$ 205 ARRIENDO CASA SEIS PIEZAS servicio. Alameda 2542. 22-O.

ALMACEN ESQUINA, VARIAS casas elegantes, diversos precios, se arriendan baratas en Cochrane 1013. 22-O.

CASA ASEADA, DIEZ HABITACIONES y servicio, arriéndase. Chiloé 1498. Verla, 10 A. M. a 5 P. M. 23-O

$ 140 ALMACEN CUATRO PIEZAS, galpón y luz eléctrica. Departamento 3 piezas, altos $ 65. Cueto 1228. Tratar: Compañía 2461. O-22

EN DIECIOCHO ARRIENDO ESPLÉNDIDAS casas. Llaves: San Ignacio 802. O-22

ALHAJAS

JOYAS CON BRILLANTES, PERLAS, solitarios, compro permanente, contado. Estado 57. N 20

ORO, PLATINO, PLATA AL PESO compro constantemente. Estado 56, Joyería. N 20

BRILLANTES, PERLAS ORO, PLATINO, toda joya compro. Moneda 847. N 20

ANIMALES

VENDESE VACA PARIDA, MUY buena lechera. Tocornal 1501. 22-O.

LINDO PERRO SAN BERNARDO, vendo. San Pablo 2093. O—23

BOMBAS

CUERPO DE BOMBEROS.—Cítase a ejercicio combinado para el Martes 23 del corriente, a las 9.30 P. M., en la Plaza del Bombero, a las compañías 6.a, 7.a, 8.a y 12.a — El secretario general. O—23

6.a COMPAÑIA DE BOMBEROS.— "Salvadores y Guardia de Propiedad". — Cítase a la Compañía a academia y ejercicio para hoy Lunes 22, a las 9 1|4 P. M., en el cuartel.—El Ayudante.

6.a COMPAÑIA DE BOMBEROS.— "Salvadores y Guardia de Propiedad". — Cítase a la Compañía a ejercicio combinado para el Martes 23 de los corrientes, a las 9 1|4 P. M. Reunión en el cuartel.—El Ayudante.

6.a COMPAÑIA DE BOMBEROS.— "Salvadores y Guardia de Propiedad". — Cítase a la sección auxiliares a revisión de uniformes para el Viernes 26 de los corrientes, a las 9 1|4 P. M. Reunión en el cuartel.—El Teniente 2.o

8.a COMPAÑIA DE BOMBEROS.— "La Unión es Fuerza". — Cítase a la Compañía a ejercicio para el Jueves 25 y Viernes 26, a las 9.30 P. M. Uniforme de trabajo. Reunión en el cuartel. Se recomienda la asistencia.—El Ayudante.

12.a COMPAÑIA DE BOMBEROS. —Cito a la Compañía para el Martes 23 del presente, a las 9 P. M., a ejercicio combinado. Reunión: Plazuela del Bombero. Uniforme de trabajo.—El Ayudante. O—23

COMPRA - VENTA VARIAS

SUELERIA, CURTIEMBRE ANGORA. Betún "Essex" en frascos, excelente calidad. Suelas, cueros, pesos y medidas legítimas. Prat 189. 23-O-1923

LANA GRAN LIQUIDACION, A 39 pesos arroba. Curtiembre Angora.— Arturo Prat 189. Enero 1921

METAL DESPLEGADO PARA ESTUCOS. Precios fuera competencia. Bandera 827. Nov. 8

CABLES VIEJOS DE MANILLO O de otra clase, compro. Martín Reich. Delicias 2440. 26-O

COMPRO DENTADURAS, DIENTES usados. Arturo Prat 515. O 23

COMPRO ESQUELETOS CATRES campaña. San Pablo 1636. 22-O

COMPRO DISCOS Y VICTROLAS, cualquier valor. San Pablo 2215. 28-O.

PAPAS AMARILLAS Y CAZUELAS, para siembra y consumo, desde 28 pesos los cien kilos. Pasto alfalfa 2.o corte, $ 13; carbón. Bodega La Paz. Brasil 776. Teléfono 2340. 23-O

SE VENDE DE OCASION UNA VITRINA grande apropiada para tintorería y un bonito mezón. San Diego 162. 22-O

DE OCASION, VENDESE BILLAR completo, verlo y tratar de 2 a 5. República 148. 22-O.

BAÑOS, CALENTADORES, LAVAplatos, hojalatería en general. Antigua Fábrica Mérida, Chacabuco 18. N 20

PESO MOSTRADOR, VIDRIERAS armazones, vendo. Huemul 1548. O—22

CAJA DE FONDO MILNERS CONTRA incendio. Vendo. Puente 623. 27-O.

VENDO OCASION, UN FONDO, ESTUFA, cañería de gas. Recoleta 458. 23-O

JARDINERAS DE MARMOL PARA Cementerio, vendo. Castro 78. 22-O.

LAPIDAS DE MARMOL PARA NICHOS, gran surtido, vendo. Castro 78. 28-O.

SE VENDE CAJA REGISTRADORA, seis cajones. Alameda 2760. O 22

VENDO ROMANA FAIRBANKS 500 kilos, peso mostrador, garantidos. Delicias 3530. O 22

VENDO OCASION REJA FIERRO, cortinas, ladrillos, mármol y excusados. Delicias 948. O—22

RICA COCINA A GAS VENDO ocasión. San Diego 672. O—22

LINOLEUM INCRUSTADO VENDO varios lotes, de ocasión. San Diego 672. O—22

VENDO UTILES CARNICERIA. Víctor Manuel 1602. 23-O

VENDO COCINA ECONOMICA buen estado. Martínez de Rosa 2066, casa 6. 22-O

RAY-GRASS Y LAWN-GRASS INGLÉS, para prados de jardines. Salitre, ofrece semillería Valenzuela. Mercado Central, interior, puerta Norte. 22-O

INSTALACION PARA BOTICA vendo de ocasión. Ñuble 1337. 22-O

CAJAS DE LATA PARA BOTICAS ofrece la fábrica. Madrid 803. 23-O

LEÑA ESPINO SECA TROZADA, $ 10 cien kilos, quillay, litre, $ 8.50 cien kilos. Mapocho 3001. O-22

COMPRO CAMAS DE LITRE, TODOS tamaños, por grandes y pequeñas partidas. Avenida Las Quintas 72. O—27

ESTANTERIA, MOSTRADOR PARA almacén, cocina económica grande, juego bochas, vendo. Juan Vicuña 1409. 23-O

TUBOS DE CEMENTO DE 3 PULGADAS, a 50 centímetro; curvas por mayor, gran rebaja. Lira 715. 24-O.

OCASION: VENDO ROMANA 500 kilos, útiles chanchería, cocina gas. Bascuñán 38 B.

20 PIPAS VACIAS, VENDO OCASIÓN, Toesca 2863.

COMPRA - VENTA NEGOCIOS

VENDO PANADERIA, POCO CAPITAL, no cobro derecho llaves, Juan Vicuña 1515. O-24

SE VENDE UNA ACREDITADA panadería, en los alrededores de San Fernando, trabaja ocho quintales de amasijo, informes en Casilla 4538 o Bascuñán Guerrero 53, Santiago. O-22

VENDO RESTAURANT 2.a CATEGORÍA, con contrato; ventas inmejorables. 10 Julio 148. O-24

BOTICA SURTIDA, ACREDITADÍSIMA, situada barrio más comercial y populoso de Santiago, véndese al contado. Compruébanse utilidades, pues se trata de una verdadera ocasión. Datos: Correo Núm. 4, casilla 5598. 22-O.

PELUQUERIA VENDO. SAN DIEGO N.o 1411. O 22

HABIENDO COMPRADO EL NEGOCIO de abarrotes a don José Morilla, ubicado en Portales, esquina Herrera, no respondo por cuenta alguna después de tres días. — F. Fuentes. 22-O.

VENDO NEGOCIO DE LICORES.— San Diego 929-A.

SE VENDE ALMACEN POCO CAPITAL, al dado Cité; venta 190 diarios. Arriendo barato. Calle Irarrázaval 2986. 21-O.

ESPLENDIDO NEGOCIO, SITUACIÓN inmejorable, barrio Club Hípico, vendo por enfermedad. Se da a prueba. Tratar, Compañía 1934, Oficina 10, de 4 a 6. O-25

VENDO POR VIAJE, ESPLENDIDO negocio abarrotes, poco capital, arriendo barato. Sotomayor 32. O-22

LAVANDERIA, DE OCASION VENDO. Victoria 1066. 23-O

POR ENFERMEDAD DE SU DUEÑO vendo acreditado negocio de abarrotes, con carnicería anexa, doce años establecido; arriendo muy barato. Lo vendo en conjunto o me reservo la carnicería. Calle Pinto 2034. O 23

VENDO RESTAURANT POR ENFERMEDAD de su dueño. Franklin 1186. O-22

HABIENDO COMPRADO EL NEGOCIO del señor Carlos Cáceres, Independencia 1103, no respondo por deudas atrasadas pasados tres días.— C. Orlandi. O 22

SE VENDE UN NEGOCIO VERDULERÍA, por no poderlo atender su dueño. Valparaíso 1202. O—22

CASA COMPRA - VENTA LA MINUTA se vende no poder atenderla. Avenida Matta 1185. O—22

SE VENDE HOTEL $ 30,000, GANANCIA $ 6,000 mensual. Informes: Molina 11, Michelassi. O-24

COMPRO GARAGE CON GALPON y patio. Romero 2856. O-23

POR DESAVENIENCIA DE SOCIO vendo almacén, barrio central, venta 6,000 pesos mensuales, arriendo 170 pesos, con contrato. Molina 201. O-22

BOTICA VENDO CON FACILIDADES. Correo 5, B. W. 23-O.

SE VENDE UNA LECHERIA. TRATAR: Delicias 2625. O 23

VENDESE CIGARRERIA, LIBRERÍA y lustrín. Tiene habitaciones. Recoleta 171. 22-O

POR VIAJE AL NORTE VENDO negocio abarrotes muy acreditado, arriendo barato. Mapocho 2309. 23-O

VENDO BAR RESTAURANT. 2.a categoría; fuera 200 metros arriendo bajo. Tratar: Mapocho 1096. O—23

CIGARRERIA VENDO, POCO CAPITAL. San Diego 160.

VENDO LAVANDERIA. DELICIAS N.o 1869. 24-O.

CON ESTA FECHA HE COMPRADO a don José Martine, su negocio de abarrotes, situado en calle Pinto N.o 1496, esquina Ibáñez, quedando a su cargo las cuentas para pagar: Santiago, Octubre 21 de 1923. — —Eligio Guidugli. 24-O.

SOMBRERERIA VENDO ESPLENDIDA situación. San Diego 1024. 24-O.

VENDO COCINERIA, SEIS CIENTOS pesos. Manuel Montt 2821.

DIVERSOS

HOJAS GUILLETE, NAVAJAS Y tijeras, afílanse. Portal Fernández Concha, kiosco 9 1|2 26-O

SOLDADURA AL OXIGENO TODA clase metales. Especialidad en el aluminio; E. Durret. Avenida Matta 905, frente a Chiloé. 18-N

CASA OBRERA, CASIMIRES POR metros; córtase trajes; terno medida, 110; pantalón, 25. Local propio. Atiéndese Domingos. Vicuña Mackenna 1080. 20-N

AL PUBLICO. — LA SOCIEDAD Compañía de Instalaciones Eléctricas ejecuta toda clase de trabajos de luz y fuerza motriz; da grandes facilidades de pago. Agustinas 1320, Teléfono Inglés 3862. Casilla 772. O 28

ALFOMBRAS, LIMPIA, LAVA, arregla, guarda, pintura, aseo, encerados dos pisos, hace La Higiénica Vacuum Cleaner. Maestranza 918. Teléfono 430. 23-O.

ARRIENDO DE SILLAS DE VIENA y de doblar, para fiestas, reuniones, banquetes y fiestas escolares, etc., cualquiera cantidad, precios económicos. La Equitativa, Teléfono 2473, 851 Delicias 857. N 18

SE HACEN COPIAS A MAQUINA A 0.40 centavos la carilla. Dirigirse Bilbao 253. 23-O.

DISCOS USADOS, COMPRA, DELICIAS 1757. 22-O.

DISCOS "VICTOR" Y OTRAS MARCAS, últimas novedades, desde $ 4, vendo. San Pablo 2215. (casa particular). 29-O

SUELERIA BUSTAMANTE, ROSAS 950. Rebajó las suelas cilindradas 4.30 kilo; pasta Gaviota, 1.00; Nuggett legítima, 6.00 docena. O—23

CON ESTA FECHA SE HA TRANSFERIDO a los señores Reus y Cía., la marca Santa Catalina, que pertenecía al señor Lisandro Aranguiz F. O-30

RADIOTELEFONIA: RECIBIMOS constantemente partidas de accesorios. Receptores a galena desde sesenta pesos. Rogamos su visita. Huérfanos 1059. Se vende la Revista Radiotelegráfica. 30-O.

¡MAESTROS ZAPATEROS! AL HACER vuestras compras, no olvides que en la Suelería "El Cóndor" hay suela La. desde $ 4.30 el kilo; además de otros artículos a precios y calidad fuera de competencia. San Pablo 3026, entre Herrera y Maipú. 26-O

HOTELES Y PENSIONES

PASAJEROS DE PROVINCIAS SE reciben en casa de familia. Santa Rosa 60. O-31

ARRIENDASE PIEZAS CON PENSIÓN a matrimonio o jóvenes. Santa Rosa 60. O-31

MUY CENTRAL OFRESCO LINDAS piezas o departamentos con pensión. Morandé 1519.

ATENCION: DESDE $ 3 DIARIOS, piezas amobladas, con dos camas, $ 5. Gran Hotel Buenos Aires, de Luis Cardone. Delicias 2921, frente Portal Edwards. 19-Noviembre

HOTEL "RIVOLI". DELICIAS 2598. Piezas amobladas muy confortables. Precios módicos. Nov 14

SE ARRIENDA PIEZA CON PENSIÓN. Moneda 2206. 25-O

OFRECE PIEZAS CALLE, pensión familias, matrimonios. Brasil 62, residencia honorable. 22-O

ARRIENDO PIEZAS CON PENSIÓN, centralísimo. Artesanos 681, frente al Parque Recoleta, y Puente 21 de Mayo. O-22

CASA HONORABLE PROPORCIONA pieza, pensión. Recoleta 748. O -24

FAMILIA OFRECE PIEZAS, BUENA pensión. Compañía 2519. O-24

ARRIENDO BUENAS PIEZAS CON luz. Delicias 1759. 24-O

PENSION Y CASA CENA VENDO por no poder atender. San Pablo 1173. O-22

FAMILIA ARRIENDA PIEZA PENSIÓN a joven. Almirante Barroso 742. 22-O.

PIEZAS, CON PENSION. CONDOR 1312. 22-O

SAN BERNARDO, PIEZAS AMOBLADAS, pensión, personas delicadas. Tratar: Sotomayor 16. 22-O

SE DA PENSION A CABALLERO solo en casa de familia. Madrid 1280. 22-O.

ARRIENDO PIEZA BALCON CALLE con pensión. Tarapacá 1019 esquina Arturo Prat. 22-O.

LINDO DEPARTAMENTO CON pensión. Santa Rosa 335. 22-O.

CASA RESIDENCIAL, ESTADO 75. ... matrimonios, caballeros; espléndidos departamentos, pieza baño, buena comida. O 22

LINDO SALON, CON BALCONES A la calle, arriendo, con o sin pensión, amoblado o departamento, sólo a familia honorable de familia respetable y propietaria. Hora para verlo: de 2 a 5 P. M., Lira 41. O 23

CASA DE RESPETO, SERIA arrienda piezas calle con pensión. Lira 159. O—23

SE ARRIENDAN PIEZAS CON pensión, a la calle. Alonso Ovalle N.o 853. 23-O

SAN DIEGO 79, UN PASO DEL centro, arrienda piezas con pensión. 25-O.

PIECESITA CON EXCELENTE pensión, 150, baño. Teatinos 537. 22-O

PIEZAS PENSION, PRECIOS MÓDICOS. San Diego 262. 23-O

FAMILIA OFRECE PIEZA BALCÓN, con sin mueble, pensión. Tarapacá 862.

BUENA PENSION, ESPLENDIDAS piezas. Santa Rosa 217. O—26

CASA HONORABLE ARRIENDA pieza o departamento, caballero, matrimonio, con sin pensión. San Ignacio 169.

HOTEL PIEZAS AMOBLADAS, véndese por disolución social la mejor situación de Santiago, buen contrato. Oller. Correo 2. 23-O.

SE ARRIENDA COMODO DEPARTAMENTOS o piezas, con o sin pensión. Cóndor 1236. 24-O.

INSTRUCCION

$ 3 MENSUALES, CORRECTA ENSEÑANZA, escritura máquina, "Underwood"; otras, mecanografía gratis. Avenida Brasil 863. O-27

PREPARAMOS EXAMENES UNIVERSITARIOS y especiales. Numerosos certificados aprobación Universidad, Escuela Militar, Naval, etc. Instituto Mercantil, fundado 1904. Estado 239. 22-O

JUDICIALES

REMATE. — EL 8 DE NOVIEMBRE próximo, a las 3.30 P. M., se rematarán ante el árbitro don Manuel Merino Esquivel, Bandera 166, doce sitios ubicados en Avenida Ecuador de esta ciudad, cada uno con 15 metros de frente a dicha Avenida y 50 metros de fondo. Mínimum: $ 4 el metro cuadrado. Pago mitad al contado y mitad a seis meses plazo. Más datos y antecedentes en el estudio del árbitro, Bandera 166. O 26

POSESION EFECTIVA. — POR AUTO de 24 de Setiembre de 1923 del 2.o Juzgado Civil de esta ciudad, se ha concedido a doña Ana Celia Ungemach Guevara, la posesión efectiva de la herencia testamentaria dejada por doña Matilde Ungemach. O-28

QUIEBRA. — POR AUTO DE FECHA 11 de Octubre de 1923, del Juez del Primer Juzgado Civil, don Humberto Trucco, se ha declarado en quiebra a don Enrique Bosne. Se ha fijado para que tenga lugar la primera junta el 22 de Noviembre próximo, a las diez y media A. M. Se nombró síndico provisional a don Manuel María González. — Lira, Secretario. N 3

NOTIFICACION, REQUERIMIENTO y embargo. — A solicitud de Grace y Cía. (Chile), expediente número 24,694, el señor Juez del Tercer Juzgado Civil ha despachado mandamiento de ejecución por $ 1,105.40, intereses y costas, contra don Benjamín Arrieta S. En virtud de lo ordenado y a petición del ejecutante, notifico y requiero de pago al señor Arrieta, por la indicada suma, y trabo embargo en el fundo Montecristo, situado en departamento de Curicó, que lo forman las chacras El Boldo y San Jorge. El Boldo deslinda al Norte, con Víctor Toro Concha y Pelagio Figueroa; al Sur, con Ana Luisa Merino, con el Fisco y chacra San Jorge; al Oriente, con Lindorfo Baeza, y al Poniente, con camino público a Curicó. La chacra San Jorge deslinda al Norte, con sucesión de Milagro Rodríguez; al Sur, con Félix Moreno; al Oriente, con el Fisco, y al Poniente, con Rodolfo Espinosa. Trabo embargo en los cánones de arriendo que producen las chacras, y en el saldo que quede, a favor del señor Arrieta, del producto de remate que efectúe el Tercer Juzgado, a solicitud del primer acreedor hipotecario, Banco de Chile y Alemania, y en los regadores de agua del fundo. Hago saber al ejecutado que tiene cuatro días para oponer excepciones en esta ejecución y dentro de dicho plazo debe además designar domicilio urbano, bajo apercibimiento de hacérsele por el Estado todas las notificaciones que ocurran en el juicio. Se despachó mandamiento el 3 de Agosto y se ha ordenado notificar por avisos. Santiago, 17 de Octubre de 1923. — Eudoro Guzmán, Secretario. O 23

POSESION EFECTIVA. — POR AUTO de 24 de Setiembre de 1923 del 2.o Juzgado Civil de esta ciudad, se ha concedido a doña Ana Celia Ungemach Guevara, la posesión efectiva de la herencia testamentaria dejada por doña Matilde Ungemach. —El Secretario. O-28

CITACION. — POR RESOLUCION del Tercer Juzgado Civil, cítase a los parientes de la menor Irma Berger, a comparendo para el 22 del actual, a las 3 P. M. Expediente nombramiento tutor. O 22

EXTRACTO. — POR ESCRITURA otorgada hoy ante mí, los señores Máximo, Nathan y Adolfo Friedmann, formaron sociedad comercial colectiva para trabajar en Fábrica de Gorras y Sombreros. La razón social es: "Friedmann Hermanos", que podrán usar indistintamente los tres socios como administradores. El capital es $ 111,002.58, aportados en dinero, mercaderías, maquinarias y cuentas por cobrar, en esta proporción: $ 76,002.58, por don Máximo Friedmann; $ 30,000.00, por don Nathan Friedmann y $ 5,000.00, por don Adolfo Friedmann. La sociedad durará tres años desde el primero de Octubre, y tendrá su domicilio en esta ciudad.—Santiago, Octubre 16 de 1923. —Luis Cousiño T., Notario. 25-O

LIBROS Y ESTAMPILLAS

BIBLIOTECA "STAR". PUBLICACIONES quincenales de obras de autores famosos. Remita $ 1.20 en estampillas y le enviaremos un ejemplar. Enrique Vergara e Hijos. Casilla 4051, Valparaíso. 22-O

LIBROS COMPRO. SAN DIEGO 105. N 18

COMPRO LIBROS, REVISTAS, ESTAMPILLAS. San Diego 143. 23-O.

LIBROS, NOVELAS, COMPRO. Brasil 4. O 22

MUSICA

MI REFUGIO, TANGO DE GRAN éxito en Buenos Aires. Pídalo Casa Berges. 16-N.

HAPPEY, ONE STEP RECIEN llegado. Pídalo hoy mismo. Casa Berges. Arturo Prat N.o 4. 16-N.

JE NE PEUX PAS VIVRE SANS amour", Shimmy de "La dama de frac". Casa Berges. 16-N.

MATERIALES DE CONSTRUCCION

VERDE Y TODOS COLORES PARA baldoseros vende. Lira 715. Noviembre 14

PROVIDENCIA 1174, FABRICA DE puertas y ventanas, hace toda clase de trabajos de construcciones y reparaciones de edificios e instalaciones comerciales.—R. 2.o Rojas. 29-Octubre

$ 7.60 PLANCHA FIERRO ACANALADO negro, para techo. Bandera 827. Barraca Fierro. N-10

LADRILLO MURALLA Y FISCAL primera calidad, vendo. Entrega inmediata. Hago contratos garantidos, por grandes partidas. Avenida Matta 358. O—22

SE VENDE TEJAS USADAS, Puertas y otros materiales. Tratar: San Diego 1409. O-28

PLANCHAS FIERRO LISO, NEGRO y galvanizado, surtido completo, precios bajos. Bandera 827. Nov. 8

FIERRO ACANALADO GALVANIZADO para techo, precios muy bajos. Bandera 827. Nov. 8

FIERRO EN BARRAS, PRECIOS sin competencia. Bandera 827. S. Sack. Nov. 8

CALAMINA PARA MURALLAS TODAS dimensiones, realiza. Bandera 827. Nov. 8

VENDO PUERTAS, VENTANAS Y leña por carretelas. Nataniel 289. 22-O.

MEDICINA

MASAJE MEDICO - ELECTRICO Francisco Lenti, estudios en Italia. Especialidad enfermedades articulares, parálisis, reumatismo, neuralgias, úlceras, tumores cancerosos y del vientre. Consultas: de 3 a 5. Arauco 827. 10-Nov.

OXIGENOL ES LA MEJOR AGUA oxigenada y la más barata. Pídala en las principales droguerías y farmacias. O—26

GONORREAS NUEVAS, ANTIGUAS, impotencia, sífilis, afecciones prostáticas, en ambos sexos. Leucorreos, curación radical garantizada en pocos días. Sistema nuevo propio, estudios especiales en Clínicas extranjeras. Atiendo enfermos provincias por correspondencia. Toda consulta gratis. Facilidades de pago. Diariamente, de 9 A. M. a 7 P. M., nocturna 8 a 10. Festivos, de 9 a 12. San Antonio 41. Casilla 2756. Clínica y Laboratorio Médico Dr. J. Lefevre. 25-O

EXAMEN DE LA VISTA GRATIS en el Almacén Optico, Ahumada 264, atendido por el especialista titulado Rotter. Gran surtido de toda clase de anteojos y lentes a precios bajísimos. E-13-1924

ENFERMOS: ESTOMAGO (ACIDEZ dispepsia) Riñones, hígado, intestinos, vejigas, etc., sanarán radicalmente pocos días con Té Araucano (sabia combinación científica de yerbas medicinales). Paquete: $ 3.00. Unicamente: San Ignacio 247. Pedidos de provincias: Casilla 5052. Noviembre 14

CLINICA DENTAL. SAN DIEGO 1815. Especialmente personas ocupadas. Facilidades pago. 25-O

¡CANOSOS! NO BOTEN PLATA EN comprar tinturas desconocidas. Compren únicamente la Tintura Vegetal Herz, que se vende en Angamos 275, entre Lira y Maestranza, que tiene la garantía de probarla antes de comprar. Frasco: 5. 23-O.

GONORREAS, AUNQUE ANTIGUAS, estrecheces, orquitis, curan radicalmente Glóbulos Pérsicos. Boticas surtidas. 23-O

ENFERMOS: ESTOMAGO (ACIDEZ dispepsia). Riñones, hígado, intestinos, vejigas, etc., sanarán radicalmente pocos días con Té Araucano (sabia combinación científica de yerbas medicinales). Paquete: $ 3.00. Unicamente: San Ignacio 247, o Chacabuco 563. Pedidos de provincias Casilla 5052. N-14

VENDO MOTOR A PETROLEO CILINDRO 14 H. P., de ocasión. Banco serrucho contra eje. Independencia N.o 1237. 23-O.

MASAJISTA Y PRACTICANTE TITULADO. Hospital San Juan de Dios, Juan Seguel. 23-O

MOSAICO CUALQUIER DIBUJO, artificiales, ladrillo doble para garage, tiene existencia. Lira 715. 24-O.

ENFERMO GONORREA GONOLINO único remedio que cura radicalmente esta enfermedad en pocos días. San Pablo 2839. Farmacia Cruz Blanca.

POLICARPO MENDEZ S., AGENTE de Singer Sewing Machine. Independencia 334.

MUEBLES

MUEBLES FINOS: COMEDORES, dormitorios, salones dorados, vendo: Fábrica: Nataniel 464. Marzo 23 1924

¿DESEA ADQUIRIR EL APARATO parlante, "La Fonola de madera"? Diríjase a la Fábrica, Andrés Bello 512. O-22

COMPRO UNA VICTROLA HASTA tres mil pesos. Casilla 49 A. 23-O

VENDENSE MUEBLES IMPORTADOS. Castro 431 O-22

ALFOMBRAS UNA PIEZA LINOLEUM para comedor y baño, realízanse. Rosas 922. O-22

VENDO TRINCHE MODERNO con mármol, perfecto estado, 60 pesos. Franklin 935. O-23

AUTOPIANO COMPRO OCASION. Indicar marca y precio. Compañía 1909. 23-O

PIANO COLA OCASION, COMPRO. Indíquese precio y marca. Compañía 1909. 23-O

VICTROLA-MUEBLE IMPORTADA, grande, caoba, 2 meses uso, sellos Víctor, rojos, ocasión. San Isidro 328. 22-O

POR VIAJE SE VENDE AMOBLADO dormitorio, color caoba, ropero peinador, velador. Santa Elena 1290 O-23

PIANO HERZ FLAMANTE, VENDESE. Aconcagua 1180. O—22

COMPRO DE OCASION AMOBLADOS dormitorio, comedor y salón. — Pago al contado. Casilla 2634. 22-O.

BUENA VICTROLA MUEBLE, muy poco uso regalo $ 280: Maipú 955. O-22

SE VENDE UNA VICTROLA NUEVA tapada, $ 200. San Pablo 2735, casa 4. O-22

VIAJE URGENTE REALIZARE: dormitorio moderno, catre bronce, lavatorio, muebles salón, alfombras, paragüero; varios otros. San Ignacio 169.

REALIZO PIANO ALEMAN, FLAMANTE; infinidad ricos muebles. Huérfanos 2436.

AMOBLADO SALON NOGAL, IMPORTADO, espejo dorado, alfombrado bruselas, escritorio ministro; archivador, ropero espejo biselado grande, dos peinadores, veladores, catres, aparador, trinche, sillas, lavatorio desagüe, vendo baratísimo. Eyzaguirre 541.

BARATISIMO VENDO ROPERO, peinador, mesa comedor, etc. Molina 546.

MAQUINARIAS

A DELICIAS 2215, DIRIJASE cuando necesite vender, comprar máquinas ocasión. 10-Nov.

MAQUINAS: TALLER COMPOSTURAS máquinas de coser. Hago reparaciones a precios reducidos, garantizando la buena y pronta ejecución en los trabajos. Tengo máquinas nuevas y usadas, accesorios y agujas para toda clase de máquinas de coser. Avenida Brasil 17. 25-O

MAQUINAS ESCRIBIR. HUERFANOS 1057. O-28

CAJAS REGISTRADORAS, OCASIÓN. Huérfanos 1057. O-28

CAJAS REGISTRADORAS, COMPOSTURAS, especialistas. Huérfanos 1057. O-28

MAQUINA UNDERWOOD ULTIMO modelo, ocasión, $ 600. Huérfanos 1057. O-28

CAJA REGISTRADORA, OCASION. Huérfanos 1057. O-28

ADLER, MAQUINA ESCRIBIR OCASIÓN. Huérfanos 1057. O-28

CALCULADORAS. HUERFANOS 1057. O-28

MAQUINA DE ESCRIBIR ADLER, último modelo, casi nueva, $ 500. O-28

MAQUINA CORONA, OCASION. Huérfanos 1057. O-28

MUEBLES PARA OFICINA. HUÉRFANOS 1057. O-28

ESCRITORIOS CORTINA ROBLE macizo. Huérfanos 1057. O-28

WOODSTOCK, MAQUINA ESCRIBIR, ocasión. Huérfanos 1057. O-28

COMPOSTURAS MAQUINAS ESCRIBIR, calcular, etc. Huérfanos 1057. O-28

MAQUINA SMITH CASI NUEVA, ocasión. Huérfanos 1057. O-28

CINTAS MAQUINA ESCRIBIR. Huérfanos 1057. O-28

CAJAS DE FONDOS. HUERFANOS 1057. O-28

MAQUINA DE ESCRIBIR ROYAL, en perfecto estado, véndese. Ejército 702. O 27

TRILLADORA BUFFALO PITTS, armazón de acero perfecto estado vendo de ocasión. Dirigirse Eduardo Doll. San Javier. 30-O.

MOTORE A GAS POBRE DE 20 hasta 120 HP., vendo. Casilla 3960. 23-O.

MOTORES A PETROLEO DE 15 A 100 HP., vendemos. Woodbridge and Son (Edificio Ariztía), 4.o piso, oficina 18. Casilla 3960. 23-O.

CHANCADORAS PARA PIEDRAS vendo. Casilla 3960. 23-O.

COMPRO TRASMISION, DESCANSOS, poleas, correas. San Francisco 248. 23-O

VENDEMOS MOTOR ELECTRICO 1 HP., flamante. Gálvez 571. O 22

VENDO OCASION MAQUINA BIOGRAFO, perfecto estado. Sevilla 1293. 25-O

PRENSA VENDIMIADORA, VENDO Ñuñoa, Av. Central 417. 22-O

MOTORES STUCCHI; CHARRON Ford, Overland, Brush. magnetos Bosch, carrocerías, muñones, partidas, etc., vendo. Brasil 773. O-22

OCUPACIONES (Necesitan)

SE OFRECE UN HORTELANO para el campo, muy competente en hortalizas, algo de jardín; con recomendaciones. Dirigirse: Rancagua, calle Ibieta 125.—J. R. O-23

SEÑORITA HONORABLE, CON CONOCIMIENTO de contabilidad y mecanografía, se ofrece para trabajo de oficina. Dirigirse: Blanca V., Correo N.o 2. 23-O.

OFRECESE SEÑORA ATENDER obrero, señora sola.—N. N., correo 16. O-25

INSPECTOR OBRAS ALBAÑILERIA concreto, ofrécese. Alval, casilla 1717. O-22

OCUPACIONES (Ofrecen)

MARGINADOR DE CILINDRO, NECESITA "Imprenta de Chile". Morandé 767. 22-O

SE NECESITAN BUENOS OPERARIOS hojalateros; inútil presentarse sin ser competente. Irarrázaval 132. 26-O.

REPARTIDOR DE VINOS CON clientela y garantías, necesito. Pago buena comisión y casa. Viña ..., carros a "Lo Ovalle", paradero 12. 28-O

NECESITO CINCUENTA HOMBRES, mujeres y niños para chacarería; cincuenta trenzadores para limpia y trenzadura de ajos. San Diego 1275. O-23

... QUE ENtienda de herrería, necesito. Viña ... Carros "Lo Ovalle", paradero N.o 12. 23-O

ZAPATERO BUEN COMPOSTURERO necesito. Castro 409. O-30

NECESITO ENSUELADORES competentes. Talleres F. Vuletich. Moneda esquina de Libertad. 23-O

SE NECESITAN CORTADORES DE forros y niñas para encajar calzado. Fábrica de Calzado Ricardo Santa Cruz 753. 22-O.

FARMACEUTICO O FARMACEUTICA, con práctica, necesítase. Referencias. Farmacia Nacional de Lara. Delicias 1286. O-22

ENTACADOR A MAQUINA, JOVEN rematador necesita Fábrica de Calzado. Delicias 2701. O 22

MECANICO AGRICOLA COMPETENTE, que sepa manejar tractores, necesítanse en Gálvez 148, de 7 a 9 de la mañana y 12 a 2 de la tarde. O-22

OPERARIOS SASTRES DE PRIMERA necesitamos, traer muestras. Sastrería Ginebra, Estado 250, altos. 23-O

JOVEN SEPA PULIR METALES necesítase. Gálvez 571. O 22

EMPLEADOS POCO SERVICIO, necesito. Maipú 120. O-23

EMPLEADO PARA CUIDAR UN enfermo, algo práctico, recomendado, no muy joven, necesito. Avenida Matta 586. O-22

OPERARIO COMPETENTE LIJAR plantas, necesita la Fábrica de Calzado Grajales 2861. 23-O.

CARPINTERO BARNIZADOR SE necesita. 21 de Mayo 815. 23-O.

CARPINTEROS DE BANCO BUENOS, necesito. Echeverría 927. O—22

NECESITO CARPINTEROS DE banco. Tocornal 325. 22-O.

MUEBLISTA PARA TERMINAR muebles necesito. Merced 386. 23-O.

GOTICOS NECESITAN. MERCED 386. 23-O.

SE NECESITA HOJALATERO GASfiter. Libertad 19. O 22

NECESITO EMPLEADO JOVEN para el mostrador. Panadería Universo, Manuel Rodríguez 366. O—23

CARPINTEROS NECESITA BARRACA Chiloé. Exposición 1140. 23-O

CORTADOR COMPETENTE EN FAbricación de ropa hecha que sepa cortar con cuchillo. Buena remuneración, a persona competente. —Huérfanos 736, oficina 10. 23-O

OFICIALES CARPINTEROS MUEBLISTAS necesito. Maturana 526. O 22

NECESITO UN ARMADOR BLACK señora. Maipú N.o 53, casa N.o 16. O 22

PLANTILLEROS BUENOS OPERARIOS necesito. Bascuñán 383. O 22

NECESITAMOS PANADEROS. BASCUÑÁN Guerrero 1085. O 23

NECESITO BUEN CARROCERO. E. Stechert, Correo 2. O 23

JOVEN QUE SE DEDIQUE A LLEVAR contabilidades, necesito. Avenida España 114. O 23

CARPINTEROS GOTICOS Y ... ciales, necesito. Chiloé 1450.

NECESITO SACADOR DE ... tera, San Francisco 1081.

MUEBLISTAS NECESITO. ... quimbo 550.

CORTADOR COMPETENTE ... alto. Carnicería Maestranza ... frigorífico joven.

COMISIONISTA CONOCEDOR la plaza, en ropa fábrica señoras y niños, con certificados competencia y honorabilidad, necesitan ... linos. Delicias 2358.

PINTOR COMPETENTE NECESITO, presentarse de 7 a 8 A. M. de 12 a 1 P. M. Gorbea 2446.

TAPADOR Y MUCHACHO ... tapar aguas gaseosas necesito. San Ignacio 197.

NECESITO ALBAÑILES A TRATO. Nataniel 289.

CARPINTEROS MUEBLISTAS Y barnizador necesito. Lira 565.

DULCERO NECESITO. CARMEN 91.

NECESITASE HERREROS Y ... jadores carroceros, que sepan bien su oficio. Avenida Las Quintas ...

VENDEDORES PARA VENTA café y té a domicilios particulares necesítase. Exígese buenas recomendaciones. Huérfanos 824, de ... a 12.

CHAUFFEUR PARA FORD NECESITO. Padre Mariano 184.

OPERARIO OBRA DE HOMBRE con muestra, necesito. Botería ... rel. San Antonio 85.

ZAPATERO COMPOSTURERO NEcesito. San Ignacio 222.

PELUQUERO COMPETENTE CON herramientas necesito. Delicias 4...

NECESITO BUEN PINTOR. TRAtar: de 1 a 3., Plaza Bello 2.

NECESITO JOVEN 16 AÑOS, ... Santa Rosa 1654.

NECESITO EMPLEADO COMPEtente. Barraca de fierro. Dirigirse Casilla 2553.

ZAPATEROS PARA CALZADO Luis VI, necesito, trabajo a dentro. ... rrano 433.

DOBLADORES A MANO, NECESITA Imprenta Universitaria. Estado 43.

ADOBERO NECESITO PARA CONtar varios miles de adobes. Conferencia 1201.

PINTOR DE CARTELONES, NEcesítase. Gálvez 435.

REPARTIDOR HONRADO Y COMpetente, preciso. Bellavista 112.

CHAUFFEUR JOVEN, COMPETENte en manejo auto Studebaker, necesito. Catedral 2444.

CORREDOR DE FIERROS, NECEsita fábrica de calzado. Irarrázaval 707.

NECESITO OFICIAL PARQUETERO, oficial encerador y en masillador de pisos. Sazié N.o 2345.

MAESTROS ALBAÑILES COMPEtentes, necesito. Av. Irarrázaval ...

MUSICOS CON INSTRUMENTO DE ... cuenta Mensía de Nidos 1121. Plaza Almagro.

PINTORES NECESITO. VILLAVICENCIO 346.

APRENDIZ PINTOR, NECESITO trabajo permanente. Recoleta 11...

NECESITO BUENOS MUEBLISTAS. Agustinas 2499.

MUEBLISTA MAESTRO NECESítase. Romero 3145.

CARPINTERO CON HERRAMIENTAS, necesito. Gorbea 2770.

CARPINTERO COMPETENTE EN contrucción edificio con caja y baño, necesito. Buenos Aires 330.

CHAUFFEUR QUE CONOZCA EL tráfico, se necesita, presentarse temprano. Delicias 2131.

OFICIAL TAPICERO ADELANTAdo, necesito. Prat 353.

NECESITO HERRERO, CARROCERo. Zazié 1738. Agencia Franklin.

NECESITO ZAPATERO ZAPATIllero. Nataniel 1960. Agencia Franklin

ELECTRICISTAS NECESITO ... 1862.

NECESITO MUEBLISTAS. AVENIDA Portales 2739.

ZAPATEROS LUIS QUINCE NECEsito A. Prat 103.

NECESITO COPEROS, PASTELERÍA Delicias 2632.

MOZO, CON BUENAS RECOMENdaciones, necesítase. Ahumada 66. 22-O

NIÑO APRENDIZ CARPINTERO necesito. San Francisco 122.

NIÑO PARA CUIDAR MUESTRAS necesito. Botería La Reina, Puente 721.

NECESITO NIÑO PARA QUEHACERES de casa, sepa leer, 14 a 15 años. Benavente 362.

NECESITO NIÑO DE 15 AÑOS aprender oficio. Tratar: Gasfitería Teatinos 254.

CHIQUILLO PARA MOZO NECEsítase. Santa Rosa 217.

MUCHACHO DEL CAMPO, PARA trabajo al día, necesítase. Gálvez 435.

NECESITO MUCHACHO TRABAjar bodega frutos del país. San Diego 179.

SE NECESITAN NIÑOS PARA mandados. Monjitas 867.

SE NECESITAN MOZOS. COMPAÑÍA 1360.

NECESITASE NIÑO PARA ATENder una cantina en Teatro, que tenga madre. Tratar Teatro Comedia puerta de galería a las 6.

NECESITO NIÑO GRANDE PARA repartir dulces. Martínez de Rosas 5168.

NECESITO MATRIMONIO SIN FAmilia, sepa lechar uno de los dos. Santa Rosa 36.

MATRIMONIO SIN FAMILIA, PAra llavero y llavera de un fundo cerca de Santiago se necesita. Es completamente necesario que él sepa desempeñar su ocupación. Se paga buen sueldo. Tratar: Puente 6...

COCINEROS Y AYUDANTES NEcesítanse. — San Pablo 3492.

MATRIMONIO SIN NIÑOS CON REcomendaciones necesito. Chiloé 17...

COSTURERAS, MAQUINISTAS, ... vadoras para pieles, necesita la Peletería Blanco Encalada 1619.

PLANCHADORAS PARA CAMISAS y ropa fábrica, necesítase, Delicias 2358.

NECESITO APRENDIZAS MODAS. Maipú 120.

COLCHONERA SE NECESITA. 21 de Mayo 815.

LAVANDERA SE NECESITA. 21 de Mayo 815.

POSTICERAS Y CAMISERAS ... cesito; se pagan buenos sueldos. Lavandería Modelo. Eyzaguirre 11...

APLANCHADORAS COMPETENTES para ropa almidón, necesito. Lavandería Modelo. Eyzaguirre 11...

LECHERA Y NIÑO NECESITASE Ñuñoa. Instituto Mercantil. Estado 239.

COSTURERA MUY PROLIJA SE ... pa armar y cortar, recomendada, necesítase. Huérfanos 1744.

LAVANDERIA FRANCESA, DELIcias 133. Necesita posticeras y lavanderas.

SE NECESITA UNA SEÑORA FORmal para la cocina. Andrés Bello 434.

Remate del Menaje de Casa

DEL SEÑOR RUBEN BUSTOS
(Por cambio de residencia)

El Martes 23, a las 2 P. M.
1851 ROSAS 1851

HAY:

SALON.—Lámparas 3 luces, alfombra, tripe cortado, amoblado tapiz lana y seda de: 1 sofá, 2 sillones y 6 sillas, espejo, antiguo, rica mesa centro antiguo de caoba con marquetería, 2 chiffonier con mármoles, mesa arrimo de jarandá con mármol, 2 grandes grabados, cuadros, un biombo y un etagère de níquel.

ESCRITORIO.—Alfombra, escritorio ministro, amoblado antiguo, cuero marroquí de: 1 sofá, 2 sillones y 4 sillas, 1 estante jacarandá, otro id. de nogal y 1 id. giratorio, cuadros, tintero, etc.

COMEDOR.—Lámparas, aparador y 2 trinches con mármoles y espejo, mesa correderas, 12 sillas junco, manteles, carpeta mesa, loza, cristalería, cuchillería, servicio té, bandejas, jarros canastillos, alcuzas y licoreras plaqués.

1.er DORMITORIO.—Lámpara a gas, alfombra de una pieza, amoblado estilo inglés color caoba con ropero de 2 cuerpos con ropero de 2 cuerpos con Vitreaux y espejo luna cortada, 2 boninitos catres de bronce, 2 colchones lana, servicio, lavatorio, amoblado asiento, cuadros, etc.

OTROS DORMITORIOS.—Lámparas, alfombras de una pieza, 2 amoblados estilo inglés con ropero de 1 cuerpo con espejo luna cortada, catres de bronce id. al laqué y de fierro, colchones, amoblado asiento, servicios de lavatorio, ropero, con espejo y peinadores sueltos, linda cómoda antigua de caoba, etc.

HALL Y VARIOS.—Cocina económica, mueble vestíbulo con espejo, alfombra lacre nueva, de escala, varillas de bronce, guarda ropa, divanes, sillones sueltos y un gran estante de despensa, etc.

A LA VISTA HOY, DE 2 A 6.

Enrique Mandiola Eastman,
MARTILLERO DE HACIENDA.

Remate

El 22 DE NOVIEMBRE, a las 4 P. M. se rematará en Santiago, en el estudio del abogado don Luis A. Salinas Martínez, calle Almirante Barroso N.o 68, el Fundo "EL PICAZO", ubicado en la Comuna de Pelarco del departamento de Talca. Más de 19 mil hectáreas.

Mínimum para las posturas:

$ 1.300,000

Sólo $ 400,000 al contado, resto fácil pago.

MAS DATOS EN EL ESTUDIO DEL ABOGADO INDICADO

"El Tattersall"

En la FERIA que se efectuará y

HOY LUNES 22 DE OCTUBRE

entre otros lotes de ganado gordo y para engorda, se rematarán:

NOVILLOS GORDOS, tipo embarque, llegados de CHILLAN, DAÑIHUE, ROSARIO y PUERTO SAAVEDRA.

VACAS, BUEYES y TORUNOS GORDOS, llegados de PERALILLO y CALERA.

100 VACAS GORDAS ESPECIALES, llegadas de REPUBLICA ARGENTINA.

84 NOVILLOS GORDOS, muy mestizos, llegados de CARAHUE.

LLEGADOS DE LOS ANDES, (POR AEREO)

110 NOVILLOS DE 2 1/2 AÑOS, muy mestizos, todos alazanes, y avanzados para engorda.

DEL FUNDO "LA QUEBRADILLA", (LA LIGUA)

69 NOVILLOS MESTIZOS, de 3 años, en buen estado, para engorda.

20 BUEYES de trabajo.

20 VACAS gordas.

DEL FUNDO "EL PALOMAR"

100 NOVILLOS DE 2 1/2 AÑOS, mestizos, muy preparados para engorda.

LLEGADOS DE PAINE:

60 NOVILLOS DE 1 1/2 Y 2 AÑOS, muy mestizos, todos alazanes y en buen estado.

DE LA HACIENDA "ACULEO", (HOSPITAL)

60 NOVILLOS Y BUEYES, muy gordos.

DEL FUNDO "LA PLAZUELA", (LA GRANJA)

2 TOROS DURHAM, finos garantidos, para la reproducción.

DEL FUNDO "SANTA FILOMENA" (NOS)

3 TOROS HOLANDESES, hijos de toro fino y vacas sobresalientes lecheras en buen estado de reproducción.

EL GERENTE.

"EL TATTERSALL"
SANTIAGO

EN LA EXPOSICION DE ANIMALES

remataremos reproductores de los siguientes Criaderos:

Martes 23 de Octubre, a las 10 A. M.

TOROS DURHAM SHORTHORN

Del Criadero Esperanza, de los señores Duhalde y Co., Puerto Saavedra.

CARNEROS HAMPSHIRE DOWN

Del Criadero San Carlos, de la Sucesión de don José Luis Coo.

CARNEROS OXFORD SHIRE DOWN

Del Criadero Muchigüe, de la señora Carolina Iñiguez de Fereira.

CERDOS BERKSHIRE

Del Criadero de la Hacienda Culiprán.

Miércoles 24 de Octubre, a las 10 A. M.

TOROS HOLANDESES

De los siguientes Criaderos:
San Juan de Chena, de don Gregorio Amunátegui.
Conchalí, de los señores Aguirre Luco, Hnos.
Curicó, del señor Félix Moreno.
San Ignacio, de los señores Guillermo Schatt y G. Avendaño.
Obtuvo 2.o Premio en su categoría en la actual Exposición.

Jueves 25 de Octubre, a las 2 P. M.

POTROS CHILENOS PUROS

De los siguientes Criaderos:
Aculeo, de los señores José y Miguel Letelier E.
Los Bronces, del señor Diego Vial.
Los Maquis, del señor José María Hurtado.
Las Pataguas, del señor Tobías Labbé.
Los Torunos, de los señores Correa Valenzuela Hnos.
Paine, del señor Eduardo Huidobro.
Requínoa, del señor Alejo Rubio.
El Huique, del señor Francisco Echenique.

Daniel Risopatrón M.
Gerente

REMATE

Por acuerdo de los herederos de don Manuel Vial Solar, saldrán a remate,

HOY 22 de Octubre

a las tres de la tarde, en el estudio del compromisario don José Ramón Gutiérrez M., Dieciocho 338, las dos siguientes propiedades:

Casa N.o 528 de la calle Ejercito Libertador

por el mínimum de:

$ 250,000.00

El precio se pagará mitad al contado y el resto en el plazo de seis meses y al interés del 3% anual. La propiedad no tiene gravámenes.

Fundo San Wenceslao de Pelvin

Situado en el departamento de La Victoria, Comuna de Peñaflor. Tiene 150 cuadras planas regadas; 74 de rulo y 231 de cerro. Sale a remate por el mínimum de:

$ 500,000.00

El precio se pagará con $ 23,665.00 a que ascienden dos deudas hipotecarias en la Caja; con la mitad del saldo al contado, y con la mitad restante en el plazo de seis meses y al interés del 8% anual.

Bases y antecedentes pueden consultarse en la oficina del Actuario, don Martín J. Lira, Palacio de los Tribunales.

La casa puede visitarse diariamente, de 2 a 6 de la tarde; y el fundo, todos los días y a cualquiera hora.

Remate Fiscal de caballos

EXCLUIDOS DEL SERVICIO DE LA POLICIA DE SANTIAGO

EL MARTES 23 A LAS 10.30 A. M.

EN LOS CORRALES DE LA BRIGADA CENTRAL

CALLE DE BULNES

Venderé al mejor postor 20 caballos retirados del servicio.

A LA VISTA HOY TODO EL DIA

Enrique Mandiola E.
Martillero de Hacienda.

COCINERA RECOMENDADA SIN niño, sepa su servicio, persona sola necesito. Bulnes 664.

COCINERA, BUEN SUELDO, AUNque tenga niños, urgente necesito. Lira 211. 23-O.

OPORTUNIDADES PARA FAMILIAS

MANIQUIES ORTEGA, NUEVOS, modelos rebajados de precios, fabrica. Rosas 1869. Nov.-21

LA BORDADORA Y EL BORDADO moderno. Remita $ 2 en estampillas para enviarle estas dos hermosas publicaciones. Agentes para Chile Enrique Vergara e Hijos. Casilla 4051, Valparaíso. 22-O

SEÑORAS! CONTINUA LA LIQUIdación de la "Casa Brasil", Rosas N.o 2005, esquina Brasil.

"CASA BRASIL" QUEDAN VELOS lindos colores, a precios nunca vistos.

"CASA BRASIL", LIQUIDACION completa de céfiros, moletones, brines crudos, creas y tocuyos, para sábanas. Lienzos varias marcas. Rosas 2005, esquina Brasil.

"CASA BRASIL", OFRECE SALdo cera para pisos a $ 200 lata grande. Rosas esquina Brasil.

OBJETOS PERDIDOS

GRATIFICARE BIEN A PERSONA que entregue en Vergara 548, manivela automóvil "Austin", perdida la noche del Viernes último, en calle Arturo Prat. 23-O.

PROFESIONALES

ZURCIDOS INVISIBLES. NOTABLE zurcidor japonés. Especialista único. Especialidad en viraduras composturas, transformaciones. Son perfectas. San Diego 228 Teléfono Inglés 687. Noviembre 11

ZURCIDOS JAPONESES, INVISIbles, especialidad viraduras, ternos sobretodos toda clase composturas. No equivocarse. Casa Amarilla. San Diego 236. 15-D

CONDOR 1158 CASA ANTIGUA única especialista zurcidos invisibles. Jersey, sedas, viraduras, hechuras. Transformaciones garantidas. N|O.

SASTRERIA MACK. — MONEDA 1031. Ahumada - Bandera. Visitándola comprobará economía, difícil imaginarse sin ver. Mercadería inglesa, linda fantasía. Traje valor $ 350 ahora 200. Trabajos de lujo. Hechuras finas, 100 pesos. Cortador titulado. N—3

PROPIEDADES

POBLACION MONTERREY. FERmín Vivaceta, en Palma Negrete. Lindos sitios para edificar y formar quintas. Excelente tierra. Agua potable y riego. Grandes facilidades de pago. Invitamos a visitar la población. Atendida, aún los Domingos, por Ramón Amable Gajardo. Necesitanse agentes comisionistas. O-29

SITIO CENTRAL, COMPRO, AL Contado. — Casilla 3722. 22-O

POR HABER COMPRADO SITIO para edificarme una casa con renta, vendo mi casa de la Avenida España. Mide 1050 m2. Su edificio es moderno, muy bien distribuído, con toda clase de comodidades. Debe 110,000 pesos al Banco Hipotecario y su precio es sólo $ 250,000. Doy grandes facilidades de pago. — Dirigirse a casilla 4610. 22-O

ATENDEMOS RECLAMOS CONTRIbución de haberes y cobramos judicialmente créditos, letras, herencias. Estudio de abogados. Huérfanos 1235, oficina 8. O-23

SITIO EN MACUL, CERCA IRArrázaval, vendo muy barato. Tratar, Holanda 450. O-22

OCASION VENDO SITIO CERRAdo, do piezas, cerca carros. Washington 1397. 23-O

EN CALLE ARTURO PRAT N.o 1250, una cuadra Avenida Matta, vendo esta hermosa casa nueva, cal y ladrillos, 10 grandes piezas, hall, vidrios, luz eléctrica, 2 W. C., baños, cocina, 50 metros fondo. Precio: $ 48,000, pagaderos $ 15,000 contado, resto fácil pago. Tratar su dueño. O-22

VENDO CHACRITA A LAS PUERtas de Santiago. Dirigirse: B. Correo 6. O-23

COMPRAMOS PROPIEDAD DE Mucho frente, que sea de fácil división, de valor hasta $ 370,000, dando en parte magnífica propiedad de gran renta en calle San Diego. Saldo al contado. — Greene. Teatinos 86. 22-O

EN AVENIDA MATTA, DE OCAsión vendo lindo chalet, jardines y quinta, próximo a Santa Rosa, a 65 pesos metro cuadrado, terreno con edificio, grandes facilidades pago. Tratar dueño, Santa Rosa 1177. O-24

VENDO DE OCASION EN $ 2,500 sitio con casa y árboles frutales en población Vista Hermosa. Tratar: Pinto N.o 2140. 22-O

SITIO EN AV. SANTA MARIA, UN paso Plaza Italia, 61 por 49 metros permutamos por propiedad renta. Negocio fácil y rápido. Greene. Teatinos 86. 30-O

VENDO CASA, AVENIDA ROSArio 681, a pocos pasos Recoleta, con frente estucado. Serrano 52. O-22

CHACRA VENDO, 10 HECTAREAS, frente camino eléctrico San Bernardo. Datos: Avenida España 359. O—22

PEÑAFLOR, EN LA MEJOR SITUAción, chalet quinta, muy bien plantada, tengo encargo vender. Félix Jofré, 26 Galería Alessandri. 22-O.

SIN AGENTES COMPRO CASA, valor $ 50,000 a $ 80,000. Enviar datos a Argomedo 324. 22-O

PROPIEDAD COMPRO HASTA 20 mil pesos, intermedio Caja Ahorros, inmediata carros. O. Soto, Casilla 81-D. O 23

VENDO CUALQUIERA DE MIS dos casas nuevas, modernas, cal ladrillo. Una esquina, consta de almacén, puerta cortina, 8 habitaciones familia, 4 de servicios. La otra, 6 habitaciones familia, 4 de servicios, hall, patios embaldozados, luz, campanillas, facilidades pago o intermedio Caja Ahorros. Tratar dueño mismas casas, Martínez de Rozas 2349. 23-O

LOS LEONES, VENDO CHALETS, casitas de poco valor y sitios. Muy próximo a Providencia y Pedro de Valdivia, vendo tres chalets de diferentes precios. Francisco Cel's Meyer, edificio Ariztía, primer piso, oficina 18. O-22

MODERNAS, ELEGANTES Y CONfortables casas nuevas, construcción de ladrillo y concreto, estuco piedra, lindas decoraciones y empapelados, todo servicio, inmejorable situación, cerca Parque y calle Dieciocho. Véndese varias, distintos precios. Verlas y tratar con su dueño. San Ignacio Núm. 920. O-22

HASTA $ 900 PAGAMOS POR CHAlet amoblado en Macul, moderno y bien tenido, para cliente de primer orden. — Guzmán, Silva y Cía., Huérfanos 1243. 22-O

NEGOCIO CENTRAL, BAR Y REStaurant con numerosa clientela, utilidades comprobadas. Largo contrato y canon bajo, se vende. Tratar: Huérfanos 1243. 22-O

DESDE $ 44,000, CHALETS MOdernos en nuestra manzana residencial. Avenida Seminario próximo Irarrázaval, y dos cuadras de Vicuña Mackenna. Consta de hall, salita, comedor, tres dormitorios, baño, y servidumbre, electricidad, gas, reja al frente con entrada para automóviles. Se están pavimentando las calles adyacentes. Verlos: calle Mujica esquina Seminario. Tratar: Baldomero Palma y Cía., Agustinas 1049. 28-O

COMPRO PROPIEDAD DE RENTA de 200 a 500,000. Pago contado. Morandé 57. Homero D. Ossandón. 22-O.

BARRIO MAESTRANZA ANTAS 10 de Julio, vendo linda cómoda casita 5 piezas, hall, decorada, 4 dependencias, frente ladrillo, ocasión: 23,000. Morandé 57. Homero D. Ossandón. 23-O.

COMPRO CASA CON HUERTO, cualquier barrio, hasta 35,000 contado. Morandé 57. Homero D. Ossandón. 22-O.

BARRIO MAESTRANZA, CITE DE renta, dos almacenes, 8 casas con toda comodidad, vendo de ocasión: 110,000. Morandé 57. Homero D. Ossandón. 22-O.

VENDO CASA ALTOS ESQUINA, especial para negocio, habitación y renta. Llano Subercaseaux, Avenida San Miguel N.o 199. 24-O.

PROPUESTAS

PROPUESTAS. — LA ESCUELA DE Caballería pide propuestas públicas para la provisión durante el año 1924, de los víveres que forman la alimentación de tropa y hasta las cantidades que se indican: pan, 26,400 kilos; carne, 16,800 kilos; frejoles, 12,000 kilos; papas, 12,000 kilos; arroz, 9,600 kilos; mote de trigo, 9,600 kilos; fideos, 9,600 kilos; chuchoca, 9,600 kilos; verduras, 4,800 kilos; grasa, 1,440 kilos; sal, 1,440 kilos; café, 480 kilos; azúcar, 1,920 kilos; condimentos, 73 kilos; ají, 73 kilos; leña, 57,600 kilos. Datos y antecedentes pueden consultarse diariamente en la Contaduría de la Escuela, de 10 a 12 de la mañana. Las propuestas se abrirán el día 25 de Octubre próximo, a las 3 P. M., en la oficina del Comando del Establecimiento. — El Comandante. O 25

ESCUELA DE AERONAUTICA MILItar "El Bosque".—Propuestas de víveres para 1924.—Se piden propuestas cerradas para la provisión de víveres frescos y secos para la alimentación de las tropas del servicio de Aviación. Bases y antecedentes se encuentran a disposición de los interesados diariamente, de 8.30 a 11.30 A. M. en la Intendencia de Aviación, Delicias N.o 1416 y en la Administración de Caja de la Escuela de Aeronáutica Militar. Las propuestas se abrirán en la Dirección de la Escuela en El Bosque, el día 26 de Octubre próximo, a las 10 A. M.— El Director de la Escuela. 22-O.

PRESTAMOS DE DINERO

¡DINERO!! FACILITO RAPIDAmente, por automóviles, muebles, pianos, mercaderías, llaves, hipotecas, acciones cotizables. Santo Domingo 1217. 22-O

DINERO SOBRE HIPOTECAS AL más bajo interés, ofrece en primeras segundas hipotecas, desde $ 5,000 a $ 200,000. Negocios rápidos. Jorge Cristi L. Catedral 1100. 24-O.

DINERO TENGO PARA HIPOTEcas al 1% ... $ 7,000, $ 10,000 y $ 20,000. Bandera 34. Oficina 25.

NECESITO $ 25,000, PAGO 2 1/2 o/o interés mensual. Buena garantía. Casilla 4178. 23-O.

DINERO AL 9% FACILITO SOBRE hipotecas. Anticipo fondos para cancelar deudas y arreglo títulos; comisión módica. Julio Pelissier, Morandé 283. O-24

NECESITO SOCIO CON POCO CApital para atender cantina. Tratar con el dueño, Mapocho 884. O—22

TENGO LISTO DE 5 A 100,000 PAra 1.a, 2.a y 3.a hipotecas, negocios rápidos. Morandé 57. Homero D. Ossandón. 22-O.

UNA BUENA OPORTUNIDAD
Para Capitalistas
Remate Voluntario

Por disolución de Sociedad, se rematará el Jueves 25 del presente, a las 3 de la tarde, en la oficina del señor C. Rivas Vicuña y Cía., calle Compañía, esquina de Teatinos, la propiedad

AVENIDA CLUB HIPICO N.o 1286

compuesta de 18 pesebreras con paredes y piso de concreto, revestidas de madera y dos casitas para cuidadores.

MINIMUM: $ 40,000

Forma de pago: Reconociendo una deuda al Banco Hipotecario, reducida a $ 15,980, en Bonos del 8 por ciento y el saldo al contado. La propiedad puede verse a toda hora.

OFICIAL TAPICERO ADELANDO, necesito. Prat 353.

NECESITO PREPARADORA COMpetente para sombreros, también recibo ayudanta. Las Rosas 1675. 22-O.

LAVANDERAS NECESITAMOS. — Lavandería Soulés Hnos., Agustinas 2487. 23-O.

SE NECESITA APLANCHADORA de doblez. Carmen 42. O 22

LAVANDERAS, POSTIZERAS Y aplanchadoras de doblez, necesito. Maestranza 144. O 22

DULCERAS CHILENAS COMPEtentes necesito. Delicias 2867. O 22

BUENAS APLANCHADORAS DE camisas. Lavandería, Bascuñán 261. O 22

NECESITO COSTURERAS, AVENIda Matta 875. 22-O

LAVANDERAS COMPETENTES necesita "Lavandería Bruselas", Rosas 2040, entre Brasil y Baquedano. 22-O

COSTURERA PUERTAS ADENTRO necesito. San Isidro 218. 22-O

NECESITO BUENA CAMISERA Y lavandera. Castro 64. 22-O.

MOSTACILLERAS, REMATADORA, buenas aparadoras obra de lujo necesitanse. Cumming 356. O-22

LAVANDERIA FRANCO ESPAÑOla. Huérfanos 2674, almidonadora necesita. 22-O

LAVANDERA NECESITO. COMPAñía 1866, Lavandería Cruz Roja. 22-O

COSTURERAS Y OFICIAL SAStre necesito. San Diego 1290. Casa 4.

VENDEDORA BASTANTE PRACtica en trajes de señoras, necesítase. Ahumada 116. O-23

NECESITO BUENAS AYUDANTAS en modas, competentes en bordados. Santa Rosa 682. O-23

DOS MODELISTAS PARA CALZAdo, necesito, bien competentes. Serrano 433. 25-O

AYUDANTAS Y APRENDIZAS MOdas, necesito. Santa Rosa 264, casa 5.

SE NECESITAN PLANCHADORAS doblés. Cóndor 727.

NECESITO COSTURERA APRENdiza sastre. Londres 13, frente Convento San Francisco.

LAVANDERA RECOMENDADA PAra lavar en mi casa, necesito con puertas adentro en Dávila 759.

NECESITO COSTURERA SASTRE obra grande y aprendiza adelantada en vestones. Dávila 944.

NECESITO COSTURERAS SASTRE Esperanza 60, casita 4.

TEJEDORA A MAQUINA COMPEtente necesito. Estado 44.

EMPLEADA PARA CUIDAR NIños. Lira 308, esq. Marín. 30-O

NECESITO EMPLEADA PARA todo servicio, con recomendación, buen sueldo. Lastarria 293. Casa D. O-22

EMPLEADA PARA NIÑITAS Y piezas con muy buenas recomendaciones necesito. Buen sueldo. Agustinas 715. 22-O

SE NECESITA EMPLEADA QUE sepa hacer comida. Unión Americana 516. 22-O

EMPLEADA REGULAR EDAD NEcesítase para dos personas en Eyzaguirre 1156. 22-O.

NECESITO NIÑA DE MANO, DAvila 702. O-25

EMPLEADA FORMAL PARA CUIdar cuatro niños y piezas, necesítase: buen sueldo. Avenida Las Quintas 590. O-22

EMPLEADA PARA CUIDAR ENfermas, que sepa algo de enfermera, necesito. Avenida Matta 586. Sanatorio. O-23

SIRVIENTE DE MANO, RECOMENdada, necesito. Dieciocho 102. O-23

NECESITASE NIÑERA. AV. PORtales 2885. O—23

EMPLEADA DE COMEDOR, SUELdo 60 pesos, para cuatro personas; bien recomendada, necesito. Huérfanos 1823. O 22

NIÑAS PARA ENVOLVER CHOCOlate, necesito. Delicias 2867. O 22

NECESITO NIÑAS PARA LOS COmedores. Ecuador 3407, urgente. O 23

NECESITO EMPLEADA PIEZAS sepa costura, lavandera puertas adentro. Catedral 2610. O—22

EMPLEADA (HIGIENISTA), BUEnos informes, buen aspecto. Para el aseo e higiene, necesita la "Clínica Dental". Plaza Yungay. Libertad 666. 22-O

EMPLEADA PARA LA COCINA, casa particular, con recomendaciones, buen sueldo. Exposición 802. O 22

NECESITO UNA NIÑA, TRABAJO fácil. Capitán Orella 90. 22-O.

NIÑA PARA EL COMEDOR NEcesito. San Miguel 52. O-30

SE NECESITA NIÑA FORMAL para comedor y piezas. Sueldo $ 60. Av. España 620. O-23

NECESITO SIRVIENTE PARA TOdo servicio; poca familia; buen sueldo. Calle San Pablo 1028. O—23

EMPLEADAS, POCO SERVICIO necesito. Maipú 120.

NECESITO NIÑA PARA EL SERvicio. Delicias 2851.

NECESITO TRES EMPLEADAS para las mesas, que sean trabajadoras. Mercado Central N.o 50, entrando por Puente.

CANTANTE NECESITA INDEPENdencia 397. 24-O.

NECESITO COCINERA Y NIÑERA. Avenida del Salvador 2052. 23-O.

NECESITO COCINERA. MANUEL Rodríguez 164.

NECESITO VARIAS COCINERAS. Morandé 833.

BUENA COCINERA SE NECESITA Centro Español, Merced 838. 22-O.

NECESITO COCINERA. SANTIAGO 1403. O 22

COCINERA NECESITO, AVENIDA Concepción 134. Providencia. O-22

COCINERA NECESITO. MADRID 1386. O—22

COCINERA COMPETENTE NECEsítase. Se paga el carro. Yrarrázaval 1875. O—22

COCINERA, POCA FAMILIA, NEcesito. Nataniel 1269. 22-O

COCINERA CON BUENOS INFORmes, pago buen sueldo, poca familia. Tratar: de 1 a 4. Moneda 1713. 22-O

COCINERA CON RECOMENDAción necesito. Sotomayor 843. O-23

COCINERA JOVEN POCA FAMILIA necesítase. Cumming 356. O-22

COCINERA NECESITO. CATEdral 3257.

COCINERA NECESITO. SAN DIEgo 79. O-23

COCINERAS NECESITO VARIAS, buenas colocaciones. Bandera 339.

COCINERA O COCINERO COMPEtente restaurant, necesito para Noviembre Dr. Bruner 679, próximo Argomedo.

COCINERA NECESITO. GALVEZ 73. O—23

COCINERA NECESITASE. SERRAno 647. 23-O

COCINERA NECESITO PARA DOS personas. San Isidro 310.

RESPUESTAS A NUESTROS LECTORES

LAS PERSONAS CUYAS CONSULTAS NO APAREZCAN RESUELTAS EN EL DIARIO, SERAN ATENDIDAS PERSONALMENTE POR EL REDACTOR DE LA SECCION, LOS DIAS LUNES, MIERCOLES Y VIERNES, DE 5 A 5.30 DE LA TARDE.

DESAHUCIO

Lector desahuciado.— He sido notificado judicialmente para desocupar a fines del presente mes una casa que arriendo, primero a primero, por el precio de trescientos pesos mensuales, por habérseme hecho la notificación el día 4 de Octubre, creo yo que no estoy obligado a dejar esta casa, sino hasta el día 30 de Noviembre. El propietario insiste en que debo dejarla, a fin de mes.

¿Quién tiene la razón?

El propietario.

Debieron en realidad hacerle a Ud. esa notificación antes del 1.o de Octubre, pero como por disposición expresa del artículo 748 del Código de Procedimiento Civil, toda reclamación contra el desahucio debe entablarse dentro del plazo fatal de los diez días subsiguientes a su notificación, no le queda ahora otro recurso, que abandonar oportunamente la propiedad para evitar el lanzamiento.

BARNIZ PARA VIOLINES

L. A. P.— Santiago.—¿Cómo se prepara el barniz para instrumentos de cuerda?

Hasta el día, a pesar de los afanes de químicos y técnicos, estimulados por valiosas ofertas venidas en especial de Inglaterra, no ha sido posible preparar los barnices con que antiguamente se recubrían los instrumentos de cuerda.

Dos de las mejores fórmulas que conocemos, son las siguientes:

Sandara, 12.5 gramos.
Goma laca, 6.2 gramos.
Benjuí, 3.1 gramos.
Almáciga, 3.1 gramos.
Trementina, 6.2 gramos.
Vidrio en polvo, 12.5 gramos.
Alcohol de 95 grados, 200 gramos.

Se calienta a baño maría y se filtra.

El barniz así preparado tiene una gran adherencia y resiste muy bien los continuos roces a que se hallan expuestos esta clase de instrumentos. Se puede colorear con un poco de azafrán o de sangre de drago.

Alcohol metílico, 500 centímetros cúbicos.
Almáciga, 120 gramos.
Esencia de trementina, 240 gramos.
Aceite de linaza, 210 gramos.

LAS ONCE MIL VIRGENES

María.—Santiago.— ¿Quiénes fueron las once mil vírgenes y por qué se ha conservado su recuerdo hasta ahora?

La historia de las once mil vírgenes cristianas, sacrificadas por los hunos en el siglo V de nuestra era, es, a todas luces, fabulosa.

Según la versión más conocida de esta leyenda, Conán, Gobernador de la Armórica, envió diputados a Gran Bretaña, para pedir la mano de Ursula a su padre Dionnot, príncipe Bretón o rey de Cornouaille. Estos diputados, debían también traer consigo de la Isla, cuantas jóvenes pudiesen, para los bretones que habían acompañado a Conán a la Armórica.

Los enviados desempeñaron su misión con todo tino y acierto, y Ursula se embarcó algún tiempo después, con todas sus compañeras, para trasladarse a Nantes, ciudad donde había establecido su sede el príncipe Conán.

Una tempestad arrojó desgraciadamente la flota sobre las costas de Bélgica, y los hunos que peleaban en esa época contra el emperador Máximo, atacaron a los bretones e hicieron prisioneras a Ursula y demás jóvenes que la acompañaban.

En la crónica de Saint Tron se hace a Ursula la Superiora de un monasterio de Colonia, muerta con once de sus compañeras, por los bárbaros.

En otra obra, publicada en Colonia, en 1647, con el título de "Ursula vindicada", por el padre Crumbach, se dice que fué masacrada por los hunos con once mil vírgenes, sus compañeras, y once mil príncipes desposados con éstas. El autor había encontrado esta fábula, en la Crónica de Segisberto que vivió el año 1110.

Los que sostienen que son once las mártires se apoyan en algunas inscripciones antiguas, en donde este número está marcado en cifras romanas: Las XI. M. V. (Las once mil vírgenes).

El error de Crumbach proviene indudablemente de la mala interpretación de las cifras romanas XI. M. V. o puede ser todavía de la palabra Undecimilla, nombre de una de las compañeras de Ursula. Se ve en efecto en un antiguo misal conservado en la Sorbona, la fiesta de Santa Ursula marcada así: Festum S. S. Ursulae, Undecimillae et sociarum virginum et martyrum.

ZENON.

Jabón Del... es el mejor

$ 140.-
trajes vestón sobre medida.
Casimir nacional fantasía.
Sastrería Lozano
CALLE SAN ANTONIO 498
CASI ESQ. MONJITAS

ROPA HECHA

FERIA "LA CANTABRICA" Ofrece precios de costo: ternos, sobretodos de ricos casimires, cortes moda. Paletoes, pantalones, sombreros, calzado. Esmeralda 861, as. la ...

SASTRERIA ANDRES BELLO, NUmero 691, esquina Recoleta: ofrece ternos, paletoes, ambos, pantalones, ternos de niños, sombreros, calzado, precios baratísimos, todo desinfectado. N|O

ROPERIA "LA GRAN VIA", SAN Diego 336, casa compraventas, realiza ternos, ambos, vestones, pantalones, calzado nuevo, usado. Facilidades de pago. 19-N

ROPERIA LA CASA VERDE, ESmeralda 857, entre San Antonio y 21 de Mayo. Realiza ternos, ambos, paletoes, todo de casimires extranjeros, corte correcto, sombreros, calzado. Visítenos, casero, aprovecha nuestros precios. N|O

... Andres ...do 694, Ofrece en baratura ternos, ambos, paletoes, pantalones, sombreros, calzado, todo desinfectado. N|O

ROPERIA MANUEL RODRIGUEZ, esquina San Pablo, ofrece en baratura ternos, ambos, paletoes, pantalones, todo de ricos casimires surtidos colores para todas medidas; sombreros, calzado, desinfectados. Nov. 18

REMATES

DOY REMATES DOMICILIOS, compro saldos mercaderías; recibo muebles y mercaderías a consignación. Anticipo dinero. Julio Vargas. Sotomayor 9-A. N—16

LUIS A. BARAHONA RECIBE ORdenes para remate, anticipo dinero. Delicias 1996.

"EL TATTERSALL"

EL MARTES 23 DE OCTUBRE, A LAS 10 A. M.

en el local de la Exposición de Animales

Remataremos los siguientes productos:

DURHAM SHORTHORN

Del Criadero "Esperanza"

De los señores DUHALDE & CO.

(Puerto Saavedra)

9 TOROS FINA SANGRE; y

13 TOROS DE CRUZAMIENTO AVANZADO.

Todos estos toros han sido sometidos a tuberculinización por el método clásico, habiendo dado todos resultado negativo.

Son hijos de los toros EAGLETHORPE REFORMER, Champion de 1902; EDGCOTE LAWYER, Champion de 1919; WEXHAM BEAU, Champion de 1915, 1916 y 1918; CHEDGLOW FAVOURITE, Reservado Champion de 1915; y WILLY.

EL GERENTE

Eduardo Rodríguez y Cía.

TOROS DURHAM SHORTHORN

ESPLENDIDO LOTE DE 15 TOROS

SE REMATARAN EN EL RECINTO DE LA EXPOSICION DE ANIMALES EL JUEVES PROXIMO A LAS 10 DE LA MAÑANA

DEL CRIADERO "RUCAMANQUI"

DE LOS SEÑORES GOMEZ PEREZ Hnos.

Espléndido y seleccionado lote de 15 TOROS DURHAM SHORTHORN, de 2 años todos animales de gran clase y mestizaje, uno de los mejores lotes a rematarse por su homogenidad y estado, han obtenido en la presente Exposición:

11 PREMIOS, entre Primeros y Segundos

son hijos de Toro de gran pedigree y de vacas finas escogidas, buenas lecheras.

Los interesados pueden examinarlos diariamente, en la Exposición en el pabellón de Vacunos.

Se ramatarán pos los señores

Eduardo Rodriguez y Cía.

REMATE VOLUNTARIO

PROPIEDAD

En calle de Claras esquina de Esmeralda N.o 724 al 726

Que comprende una propiedad de habitación y renta (altos y bajos) construcción 1.er piso ladrillo; 2.o adobe; mide 228 metros cuadrados de terreno

EN EL BAJO MINIMUM DE $ 98,000

El remate se efectuará el día Viernes 26 de Octubre, a las 4 P. M. en mi oficina, calle de Moneda N.o 1061, ante el Notario Javier Echeverría Vial, por orden de su propietario

El precio se pagará en la siguiente forma: Reconociendo una deuda al Banco Hipotecario de Chile de $ 23,948.22; con treinta mil pesos al contado, y el resto a SEIS MESES PLAZO con el interés del 8 o|o anual.

BASES Y ANTECEDENTES EN LA OFICINA DE:

MIGUEL FUENZALIDA B.

1061 — MONEDA — 1061

REMATE JUDICIAL

DE LOS MUEBLES DE LAS OFICINAS, INSTALACIONES Y EXISTENCIAS DE LA BOTICA DE LA QUIEBRA DE LA SOCIEDAD LA SANITARIA CHILENA

852 - ALAMEDA - 852

—FRENTE A ESTADO—

HOY Lunes 22 a las 2 P. M.

—POR ORDEN DEL SINDICO DE LA QUIEBRA—

—HAY:—

MOBILIARIO.— 10 amoblados estilos Chesterfield, Mission y corrientes, tapiz pergamoid, compuestos de sofá, sillones y sillas, escritorios Ministros de lingue, color natural, sillones giratorios, mesas escritorios, estantes para libros, archivadores de cortina, útiles de escritorio, Linoleums, alfombrado de tripe cortado y risado de tiras y una pieza, etc.

POLICLINICA.— Mesas de fierro al laqué, para operaciones, irrigadores, vitrinas de fierro con cristales para instrumentos, mesas cubierta de cristal, sillas de fierro al laqué, lavatorios de desagüe con llaves niqueladas, UN SILLON DENTAL DE VIAJE, etc., etc.

BOTICA.— Surtido de específicos extranjeros y nacionales, drogas, alcaloides, útiles necesarios para Farmacia, etc., etc.

INSTALACIONES.— Estantería especial para botica, mostradores, vitrinas, vidrieras, mamparas, divisiones, mostrador caja con rejilla de bronce, y

MUCHOS OTROS OBJETOS A LA VISTA HOY DOMINGO 21, DE 2 A 5 P. M.

VICTOR ARAYA L.,
MARTILLERO DE HACIENDA.

Remate de prendas de plazo vencido

Hoy Lunes 22 de Octubre, a las 9.30 A. M., el martillero señor Araya rematará en la **Casa de Préstamos LA EQUITATIVA"** Avenida Dieciocho N.o 855, las prendas no rescatadas y comprendidas entre los 22,893 a 24,034.

Hay: Relojes de pulsera y bolsillo de oro y plata, cadenas de oro, rosas con brillantes, diamantes y perlas marquesa con 28 brillantitos y piedra verde, rosas con perlas y brillantes, armas de fuego, prendedor con brillantes y perlas, maletines de plata, servicio de plaqué, máquina fotográficas, anillos platino con zafiro y diamantes, servicio lavatorio plaqué de 6 piezas, etc., etc.

Hoy Lunes 22 de Octubre, a las 10.30 A. M., el martillero señor Mandiola, rematará en la **Casa de Préstamos LA VALPARAISO, calle Maestranza N.o 392**, las prendas no rescatadas y comprendidas entre los números 16,193 a 17,215 y 80,738 a 81,642.

Hay: Anillos con brillantes, rosas con brillantes y perlas, amoblados de dormitorio y comedor con mármol y espejo, sobretodos, máquinas de coser de pie, servicio de mesa de plaqué, cortinas de felpa y punto, manteles y servilletas, relojes y cadenas de oro y plata, gargantillas y pulseras de oro, alfombras, maletas de cuero etc., etc.

Hoy Lunes 22 de Octubre, a las 2 P. M., el martillero señor Lois, rematará en la **Casa de Préstamos LA MARAVILLA, calle San Diego N.o 1802**, las prendas no rescatadas y comprendidas entre los números 58,345 a 60,992.

Hay: Pañuelos de rebozo, máquinas de coser, sobretodos armas de fuego, sillas de montar chilenas e inglesas, alfombras, cuellos y regalías de piel, catres de fierro con bronce, colchones, sommiers, relojes y cadenas de oro y plata, cortes de casimir y retazos de géneros, mantos de seda y velo, victrola con 12 discos, manteles y servilletas, etc., etc.

Hoy Lunes 22 de Octubre, a las 4 P. M., el martillero señor Goycolea, rematará en la **Casa de Préstamos LA LUNA, Calle San Diego N.o 1208**, las prendas no rescatadas y comprendidas entre los números 65,963 a 67,305 y 48.518 a 49,257.

Hay: Máquinas de coser de mano y de pie, ternos de casimir, vestidos, blusas, batas, abrigos, sobretodos y calzado en gran cantidad, mantos de seda y velo, catres de fierro con bronce, colchones, sommiers, gran surtido en ropa interior y de cama, maletas de cuero, sillas de Viena, pañuelos de rebozo, servicio de mesa de plaqué y muchas otras [illegible]

GRAN REMATE

DE

TOROS NORMANDOS

EL VIERNES 26 DE OCTUBRE

DEL CRIADERO ESMERALDA Y LA QUINTA DE LOS SRES. LARRAIN J. M. HNOS., EN ROSARIO

Este Criadero ha obtenido en la presente Exposición, los premios siguientes:

CHAMPION DE TORO
CHAMPION DE VACA

PREMIO DE GRUPO DE TOROS
PREMIO DE GRUPO DE VACAS
PREMIO AL MEJOR TORO NACIDO EN EL PAIS
PREMIO A LA MEJOR VACA NACIDA EN EL PAIS —

15 PRIMEROS PREMIOS
14 SEGUNDOS PREMIOS
5 TERCEROS PREMIOS

El remate se efectuará el Viernes 26 del presente, en el local de la Exposición, a las 9.30 A. M.

Eduardo Rodríguez.

Feria Eduardo Rodríguez & Cía.

Calle Exposición esq. Antofagasta

Gran Feria

EL MARTES 23, a la 1.30 P. M.

VENDRAN:

LLEGADOS DE LOS ANDES

40 VACAS ARGENTINAS GORDAS.

LLEGADOS DE COLINA (LO PINTO)

80 VAQUILLAS NORMANDAS de cruzamiento avanzado, hijas de Toro Fino del Criadero Quino, algunas PRESEZ AVANZADA, de toro fino.

LLEGADOS DE MULCHEN

200 CAPONES GORDOS, muy buena clase y gordura.

LLEGADOS DE RENAICO

60 NOVILLOS de 2 para 3 años, para engorda.
40 BUEYES GORDOS.
23 BUEYES DE TRABAJO.

LLEGADOS DE TEMUCO, FREIRE, OSORNO, MULCHEN, COLCHAGUA, ETC.

680 VACUNOS entre BUEYES, VACAS Y NOVILLOS, GORDOS Y PARA ENGORDA.

DE OTRAS PROCEDENCIAS

180 CABALLARES DE MONTURA, TIRO Y ARADO.

LLEGADOS DE PUENTE ALTO

30 BUEYES DE TRABAJO, muy buen estado.
1 Toro alazán de Marimán.

LLEGADOS DE MAIPU

25 VAQUILLAS DURHAM, de muy buena procedencia lechera.

Eduardo Rodríguez & Cía.

NOTA.— Comisión 1 por ciento. Toda clase de facilidades para embarques y arreos. Servicio especial de carruajes en Alameda, esquina de Exposición.

GRAN REMATE

DE LA VALIOSA COLECCION DE DIEZ GOBELINOS ANTIGUOS PRIMITIVOS, CUADROS Y OBJETOS DE ARTE

Mañana Martes, a las 4 P. M.

CASA "RAMON EYZAGUIRRE"

1262 - AGUSTINAS - 1262

— HAY: —

DIEZ GOBELINOS ANTIGUOS DE GRAN VALOR ARTISTICO; CRISTO MARFIL, EPOCA LUIS XIV, cómoda gureau Regence, madera y bronces garantidos de la época. Primitivos del Siglo XVI, expertizados por Mr. Georges Sortais, Experto de los Tribunales Franceses. Cuadros religiosos del Siglo XVII, cuarenta telas de reputados maestros de la escuela Francesa, Holandesa, Española e Italiana. Dos estudios, bocetos por Eugenio Delacroix con expertisaje oficial, dos raras telas de Magnasco con marcos de la época, retrato de Madame de Maintenon por Simón Pelle, magnífico retrato de Espartero por Aguilar, paisaje por Madrazo, etc., etc.

A LA VISTA DESDE HOY, DE 10 A 6 P. M.

JORGE Y VICTOR EYZAGUIRRE R.,
Martilleros de Hacienda.

REMATE JUDICIAL

De las maquinarias y útiles de la Fábrica de Productos Químicos

1162 -- VICTOR MANUEL -- 1162

(AVENIDA MATTA FRENTE A CARMEN)

El Martes 23 del presente, a las 2 P. M.

POR ORDEN DEL 2.o JUZGADO CIVIL

— HAY: —

Caldero a gas Flecher, Alambique Jewel con sus accesorios, Fraguas con ventilador; Un grupo motor compresor para éter; Anafes, Pipetas, Medidas, Frascos, Balanzas de precisión; Mesones para laboratorios; Cápsulas cristalizadoras, Buretas, hornillas a gas, mesones para laboratorio con grifos y desagües; Motor rotativo para ungüentos, Motor a vapor le 16 H. P. marca E. A. Lents con todos sus accesorios; Centrífuga Butmeister, Esterilizador con pedestal; Máquina saturadora para aguas gaseosas; Filtro-prensa con 8 marcos y bomba inyectora; Pailas de cobre con doble fondos, llaves y cañerías. Máquina para hacer tabletas; Máquinas para amasijo y fabricar píldoras; Molino para tártaro; Enfriadora de leche "Simplex"; Bomba centrífuga "Gould", tarros lecheros, herramientas, útiles, etc., etc.

A LA VISTA EL LUNES, DE 2 A 6 P. M.

Miguel Jorquera,
Martillero de Hacienda.

Remate de Ovejunos

CRIADERO SAN JOSE DE MARCHIGUE, DE LA SEÑORA CAROLINA IÑIGUEZ DE PEREIRA

RAZA OXFORD-DOWN

7 CHAMPIONS

Este criadero ha obtenido nuevamente en la presente Exposición de Animales:

El premio "Champion".
El premio de grupo.
El premio al mejor carnero nacido en el país.
Cuatro primeros premios.
Tres segundos premios.
Dos terceros premios.

El Martes 23 del presente, a las 11 A. M., se rematarán en el local de la Exposición, por la Sociedad

EL TATTERSALL

20 carneros finos de año y 5 hembras de la misma edad y calidad.

El Martes 23 de Octubre, a las 9 1|2 A. M., el martillero señor Mandiola, rematará en la **Casa de Préstamos "EL UNIVERSAL", calle Garland N.o 4**, las prendas no rescatadas y comprendidas entre los números 57,101 a 66,186.

Hay: ternos de casimir, vestidos, batas, blusas, abrigos, sobretodos, calzado, pañuelos de rebozo, mantas y ponchos de felpa y castilla, sillas de montar chilenas e inglesas, impermeables, sillas de junco, relojes y cadenas de oro y plata, catres de fierro con bronce, colchones, sommiers, gran surtido en ropa interior y de cama, etc., etc.

El Martes 23 de Octubre, a las 10 1|2 A. M., el martillero señor Goy- [illegible]

tamos **"LA FAVORITA", calle San Diego N.o 702**, las prendas no rescatadas y comprendidas entre los números 3,424 a 5,881.

Hay: muebles de comedor y dormitorio con mármol y espejo, bolsas de plata y alpaca, relojes y cadenas de oro y plata, anillos con brillantes, diamantes y piedras de color, carpetas, cortinas, paraguas de seda, manteles y servilletas, sobrecamas de piel, peso mostrador con pesas, servicio de te de plaqué, máquinas de coser, etc., etc.

El Martes 23 de Octubre, a las 2 P. M., el martillero señor Araya rematará en la **Casa de Préstamos "LA SANTA LUCIA", Avenida Delicias N.o 307**, las prendas no resca- [illegible]

meros 2,506 a 4,173.

Hay: manteles y servilletas de hilo, anillos con brillantes y diamantes, relojes y cadenas de oro y plata, catres de bronce y de fierro con bronce, rosas con brillantes, máquinas de coser de mano y de pie, sobrecamas, impermeables, cortinas de felpa y punto, dos candelabros le plaqué, maletas y maletines de cuero, un piano J. G. Comber, rosas con perlas, etc., etc.

El Martes 23 de Octubre, a las 4 P. M., el martillero señor Lois rematará en la **Casa de Préstamos "LA SAN MARTIN", calle Maestranza N.o 701**, las prendas no res- [illegible]

catadas y comprendidas entre los números 92,850 a 94,675.

Hay: gran surtido en ropa interior y de cama, rosas con brillantes, máquinas de coser de mano y de pie, armas de fuego, pañuelos de rebozo, sobretodos, relojes y cadenas de oro y plata, mantos de seda y velo, ponchos y mantas, anillos de diamantes, máquinas [illegible] prendedores con diamantes [illegible] y servilletas, y muchas especies.

Las prendas estarán a la vista desde dos horas antes del remate. Pago al contado. [illegible]